EL ADELANTADO DE SEGOVIA

Año CX • Número 35.350 • www.eladelantado.com • **Miércoles 26 de septiembre de 2012** • **1'20 €**

Diario Independiente fundado en 1901 por Don Rufino Cano de Rueda

Segovia necesita un Palacio de Congresos

1.256 días sin desdoblar y sin cerrar la variante de la capital

El Juzgado reabre la investigación sobre el 'caso Aragoneses'

LA DENUNCIA PENAL FORZÓ LA DIMISIÓN DEL EX EDIL SOCIALISTA EN JULIO DE 2010

SEGOVIA 10

Artur Mas convoca elecciones anticipadas para el 25 de noviembre

EL PRESIDENTE RAJOY DEFIENDE DESDE NUEVA YORK LA ESPAÑA CONSTITUCIONAL

NACIONAL 25

El IMD retira al Blume la organización de la XXXIII San Silvestre

POR SU PARTE, EL CLUB AFIRMA TENER REGISTRADA LA PROPIEDAD DE LA PRUEBA

DEPORTES 33-34

Los segovianos trasladan el Acueducto

Trasladar una a una, gracias a una gran cadena humana, más de 300 piezas de madera que primero formaron una sección del Acueducto, en Santa Columba, y luego se integraron en una exposición en la Casa de los Picos. Este fue el reto lanzado ayer por EL ADELANTADO, aceptado por cerca de 300 segovianos, dentro de los actos de Hay Festival. / FOTO: KAMARERO SEGOVIA 4 A 6

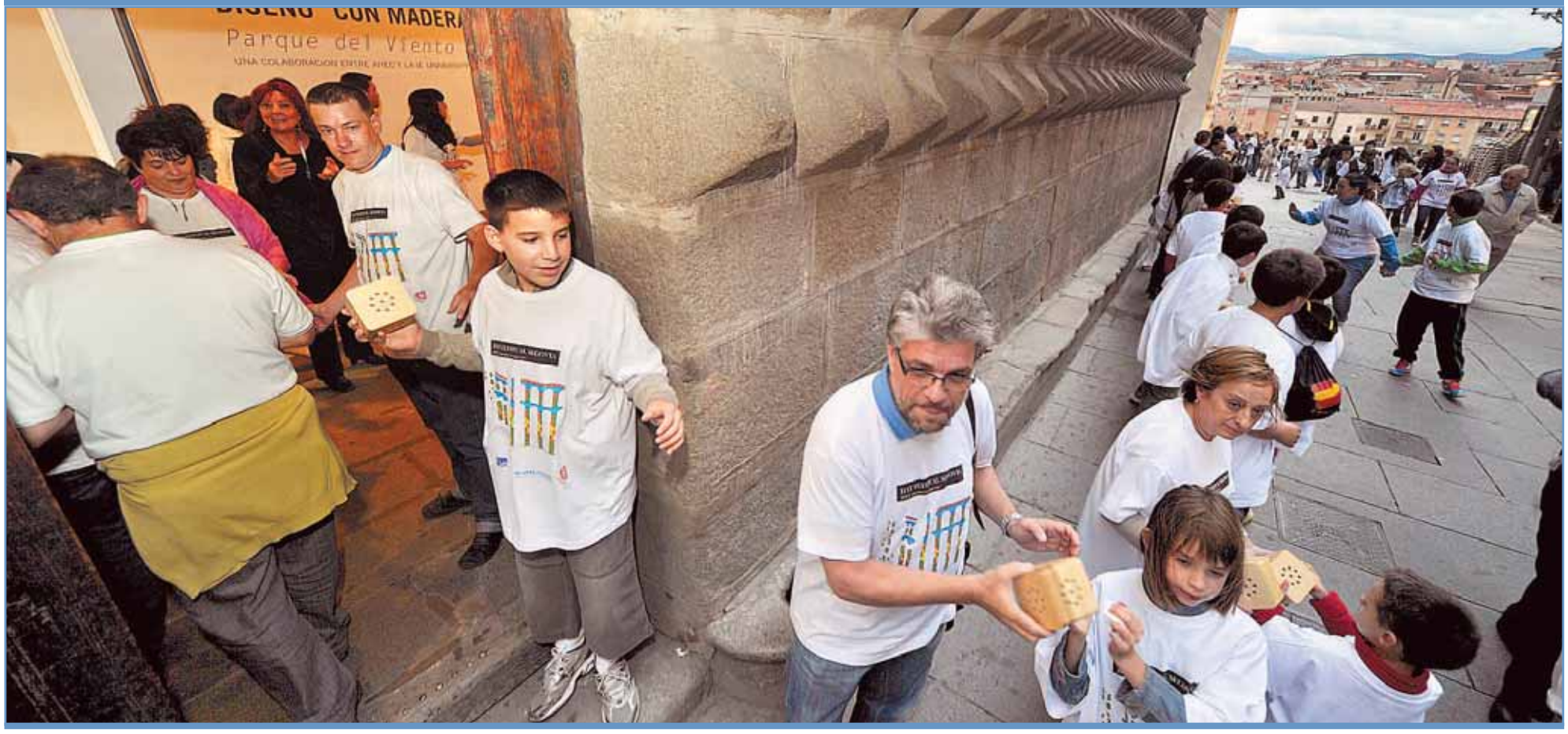

▶SANIDAD

Los pueblos del nordeste se alzan contra la pérdida de las urgencias médicas de noche

▶ La plataforma contra la degradación sanitaria en el medio rural movilizó a los vecinos de la zona de Ayllón hasta Segovia para protestar ante el Sacyl ▶ El colectivo transmitió sus quejas a la corporación provincial durante la sesión de pleno de la Diputación SEGOVIA 16 Y 17

▶TRÁFICO

Una docena de pasos de cebra se reformarán para reducir los atropellos

Un estudio de Policía Local, que el Gobierno municipal expondrá al pleno el próximo lunes, plantea diversas reformas en una docena de pasos de peatones para intentar mejorar la seguridad vial y reducir los atropellos en la ciudad. SEGOVIA 9

▶CONCENTRACIÓN ALREDEDOR DEL CONGRESO DE LOS DIPUTADOS

Las protestas por la situación política y económica acaban en una batalla campal

La jornada de protesta por la actualidad económica y política del país acabó en Madrid con duros enfrentamientos entre Policía y manifestantes, muchos de los cuales resultaron heridos. NACIONAL 26 Y 27

|EL NIRVANA DE VISNÚ|
JUAN MONTERO LOBO

Perfiles sociales…

CON EL AUGE DE LAS REDES SOCIALES, se lleva mucho hablar de perfiles humanos para subirles a tu muro (¡) e interactuar en la red, para que la gente que se consideran tus "amigos virtuales" te conozcan un poco más íntimamente o personalmente, con tus aficiones, tus ideas, tus gustos y demás banalidades mundanas, para que tu ego se agrande un poco más y dar una buena imagen, aunque sea ficticia.

En las relaciones laborales también se usa esta palabreja y en las entrevistas de trabajo el responsable de recursos humanos de la empresa que te hace la entrevista, después de ver tu currículum y de preguntarte cosas personales, te suelta de golpe que tú no das el perfil que ellos quieren para el puesto de trabajo y así, de manera diplomática y subliminal, te dan a entender que no te van a contratar y que vas a seguir en el paro laboral.

En las relaciones amorosas de parejas, cada persona tenemos un perfil diferente y en muchos casos para equilibrar la balanza, una persona es la "dominante" y otra la que se deja "dominar" (¡), para que la relación fluya por cauces correctos, para así evitar discusiones y malentendidos; aunque en ocasiones "el dominado" o el que se deja dominar por apatía o desgana se rebela y esa relación se va a pique porque "el dominador" no lo consiente y quiere salirse con la suya y ya estamos con líos y problemas, con separaciones y divorcios, que cada día se prodigan más, sobre todo después del verano y porque las parejas a la menor discusión no se aguantan y buscan a otra persona con otro perfil, que sea el complemento a su forma de ser.

Cada sociedad, cada país, cada región, cada ciudad, tiene un perfil diferente, que la diferencia de las demás y unas características que la catalogan de una manera u otra, según las percepciones de cada persona o cada grupo social y unas ciudades se catalogan como Patrimonio de la Humanidad, por su arte y monumentos, otras por su Naturaleza y otras por su belleza natural…

|TRIBUNA| EUSEBIO GARCÍA GONZÁLEZ (*)

El nuevo horizonte en los objetivos del desarrollo rural de la UE (IV)

PARA IR AVANZANDO en cuanto estamos narrando se requiere también una red de seguridad de las actividades de la Agricultura y la Ganadería estableciéndose, en algunos momentos, medidas excepcionales, con gran flexibilidad en la aplicación y la mayor coherencia posible en el tratamiento de esas medidas. En los períodos de crisis se tienen que incluir las enfermedades de los animales de la ganadería, como las epidemias y otras epidemias sobre los vegetales de producción agraria, que se dan, etc.

Un tema que dejé en el artículo anterior para éste, fue lo que se llama <pago verde> o greening, en la jerga comunitaria. Es una subvención especial que percibirían los agricultores por la rotación de cultivos, por el mantenimiento de pastos y zonas de interés ecológico. Los pagos o subvenciones, según una primera apreciación de la UE, serían de un 30 %, siempre considerándose aplicables a explotaciones de una mínima dimensión determinada. Asaja ya se ha pronunciado en contra de esta primera propuesta y diversas instancias de agricultores están realizando contrapropuestas pera que se "racionalice" más este supuesto. Los agricultores de países de fuera de la U.E. no tendrían estas cargas y por tanto competirían con ventaja en los mercados. La ecología es cara y alguien tiene que pagarla, pero el mercado no conoce paliativos y es muy delicado. Por otro lado cómo se realizaría la alternativa de cultivos en zonas de frutales u olivares, y qué subvención y modo de percibirla tendrían estos agricultores, que en principio son ecologistas metafísicos, ya que nada hay más ecológico que mantener estos tipos de producciones durante lustros o siglos, como en la producción vinícola, en la que hay cepas con más de cien años de edad.

En este momento, tanto las previsiones de las políticas de la PAC (primer pilar) en el horizonte que estamos considerando (2020), como las del Desarrollo Rural (segundo pilar), van parejas en sus trazados. En ambos sistemas se propone:

Creación de "redes": Red europea del desarrollo Rural. Red Europea de la evaluación del desarrollo rural (examen de los programas). Red Rural Nacional que integraría organizaciones, administraciones y participantes (la inclusión de administraciones en la Red, es una novedad) y Marco Estratégico Común (MEC) y contrato de asociados (Se entiende U.E., Administraciones Nacionales y Grupos de Acción Local).

Otra nota común de ambos programas es el "Establecimiento de prioridades" y se subrayan las siguientes: Eficacia basada en marcar objetivos, sabiendo de dónde se parte en cada territorio y dónde se quiere llegar; por eso se fijan los objetivos a alcanzar, conociendo las necesidades especificas locales.

Programaciones diversas señalándose en ellos los objetivos cuantificados en cada prioridad, con menús de medidas en cada una de ellas, así como subprogramas temáticos.

Financiación para cada Estado Miembro, basándose en criterios objetivos e históricos, de tal modo que se mantengan los niveles de ayuda a los agricultores y la cuantificación de ayuda al desarrollo rural. Establecer un sistema de seguimiento y evaluación de todas las situaciones y mantener y desarrollar la innovación en la productividad agrícola y su sostenibilidad y además desarrollar proyectos piloto.

Otro concepto que se tiene que definir en la U.E. es el concepto de agricultor, que no se ha hecho todavía, a fin de determinarle como sujeto perceptor de todo cuanto atañe a las políticas de la PAC.

Estos días me encontré por la calle con un buen amigo, hombre culto y lector de estos artículos. Me dijo: - ¡No te hace caso nadie!. De momento estoy informando o trato de informar cómo se entienden las cosas en la U.E. Su organización lleva pensando en todas estas cosas desde el 2010, para el horizonte 2020, cuyo período plurianual comienza en 2014. La Unión Europea trabaja así. Podrá haber equivocaciones, pero no por no haberse reflexionado con tiempo sobre todo el conjunto de problemas. Pero en cuanto se refiere al Desarrollo Rural, algunos países como Francia, Austria, Alemania, llevan más años que nosotros trabajando en ello y las zonas rurales están muy desarrolladas, con unas comunicaciones que permiten que en un cuarto de hora se trasladen personas de todas las edades, con seguridad, a los centros que necesitan (mercados, centros sanitarios, centros docentes, centros burocráticos etc.) y hasta los paseos por los bosques están muy cuidados, incluso con bancos para que descansen quienes pasean por ellos.

En la Auvernia (Auverne, Francia, zona del Midí - Francés, cuyo centro es Clermont - Ferrán) crearon una universidad para la zona con orientaciones adecuadas para el tipo de población; su organización en Cámaras permite que en sus Juntas de Gobierno, estén representados los empresarios y los empleados y obreros, con bancos propios y cooperativas de hasta trescientos autónomos productores de leche, quesos y carne de vacuno, con variedad de fórmulas de comercialización y fabricación artesana e industrial y cuyo dirigente, el Sr. Peltre, a quien tengo el honor de conocer, es el presidente de la Red Europea de los Grupos de Acción Local, organización internacional en la que estamos incorporadas las redes españolas. Si no creyera en ello, no se habrían invertido en la Campiña Segoviana veinticinco millones de euros entre 1994 y 2006, cuyo detalle está publicado en las correspondientes memorias, creándose y consolidándose cerca de doscientos puestos de trabajo.

Hay que creer en el desarrollo rural. Y utilizar más pedagogía para informar a la masa social sobre todo ello y sobre los beneficios que se pueden obtener con estas prácticas.

(*) Presidente de Aidescom - Campiña Segoviana. Santa María la Real de Nieva.

|TRIBUNA| MARÍA JOSÉ PASCUAL PÉREZ

La Virgen de la Fuencisla al natural

NO HAY MAL QUE POR BIEN NO VENGA y lo podemos también dar la vuelta y así darnos cuenta que gracias a la restauración de la Virgen de la Fuencisla, toda Segovia puede contemplar esa talla preciosa, que durante siglos nos la han mostrado vestida.

Respeto mucho a las personas que con generosidad y piedad han donado esos magníficos mantos que atesora el santuario, porque son verdaderas joyas, pero estarán conmigo en que la joya por excelencia es la imagen, que un artista talló con amor y le salió perfecta, sencilla en la postura, con una policromía preciosa, con ese gesto de humildad en su cara y al mismo tiempo de cariño hacia el Niño Dios que lleva sobre su mano. Es verdaderamente nuestra Fuencisla merecedora de que la podamos contemplar al natural los segovianos y todas las personas que desde fuera de la ciudad se acercan al Santuario.

Sobran tanta enagua, tanto corpiño, tanta túnica, tanta puntilla, tanto manto, ella es perfecta así como la contemplamos por primera vez ahora en la Catedral; se nos antoja más cercana, una mujer sencilla, del pueblo, como fue María.

A mí me encantaría que se la dejara así siempre y los mantos se exhiban en vitrinas como obras de arte , que nadie duda que lo son.

Yo estoy segura de que si se lo pudiéramos preguntar a Ella nos contestaría que así está más cómoda, más contenta, más segoviana.

EL ADELANTADO.com

|ENCUESTA DEL DÍA| (*)

¿Considera que el cambio administrativo de Segovia 21 será positivo para el futuro de las instalaciones?

*** Esta encuesta no es científica, los resultados se obtienen con las respuestas voluntarias de los lectores que desean expresar su opinión a través de nuestra página web.**

|RANKING DE NOTICIAS|

Lo + valorado

ÚLTIMA PÁGINA. Un regalo para Aldeasoña
LOCAL. La Guardia Civil busca a una mujer de Abades desaparecida hace 20 días
DEPORTES. Los segovianos se lucieron en el Autonómico de péntatlon
CUÉLLAR. Cultura crea un programa que sustituye a los Centros Abiertos
DEPORTES. El FS Cuéllar remontó un 3-1 para terminar ganando en Velada

Lo + leído

LOCAL. La Guardia Civil busca a una mujer de Abades desaparecida hace 20 días
ÚLTIMA PÁGINA. Un regalo para Aldeasoña
LOCAL. La Audiencia elige a los 500 segovianos que integran la lista de jurados en 2013 y 2014
PROVINCIA. La dirección de Dibaq informa al comité sobre el plan de viabilidad de la empresa
LOCAL. Tapas y cócteles contra la crisis

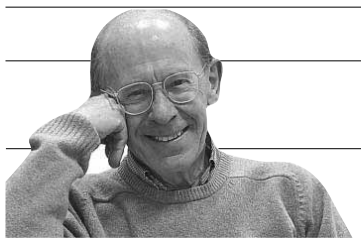

|LAS PALABRAS Y LA VIDA| ALBERTO MARTÍN BARÓ

Tiempos muertos

He ido a ver una exposición de pintura en uno de los espacios dedicados al arte más representativos de Segovia. Aparte de mis dos amigos, del vigilante y de mí mismo, no había en las salas ni un alma. Un allegado mío que trabaja en una galería de arte de Madrid me comenta que, excepto en los días de inauguración de algún montaje, estos establecimientos apenas reciben visitantes. Un galerista que, no obstante lo dicho, va a abrir una nueva galería en la calle del Dr. Fourquet, muy cerca del Museo Reina Sofía, calle en la que ya existen numerosos locales de esta índole, ponía de manifiesto en un diario nacional la siguiente contradicción: por una parte, cada vez hay menos gente que visita las galerías y, por otra, estas están más presentes que nunca en el mundo digital y en las ferias internacionales.

Cualquier comerciante que trabaja en una tienda puede certificar que en su negocio existen momentos en los que no entra nadie a comprar. Son tiempos muertos, que el dueño, el encargado o el empleado pueden llenar con otra actividad, como poner al día existencias y pedidos, ordenar el género, preparar un nuevo escaparte, pero en los que no hay movimiento de clientes.

¿Se ha quedado obsoleto el tipo de comercio en el que sencillamente se espera a que el comprador tenga a bien acudir a la tienda? Estoy hablando de establecimientos que no despachan productos de primera necesidad. Los grandes almacenes y similares, en los que podemos encontrar de todo o de casi todo, incluidos los alimentos, son una fuerte competencia para las tiendas que solo trabajan una mercancía. Sin embargo, estas tiendas, con sus tiempos muertos, son un servicio para el cliente potencial, que sabe que están ahí, más cerca de él que las grandes superficies, y que puede dirigirse a ellas cuando lo necesite. Pero habrá que compaginar esa presencia estática con dinámicas para atraer compradores, sin excluir ofertas por Internet.

Los tiempos muertos pueden ayudarnos para cambiar un ritmo cansino, para reflexionar, para contemplar el paisaje, para conversar con ese amigo cuyas invitaciones no hemos podido atender, para echar una mano a los hijos o a los nietos

En todo trabajo o empleo existen tiempos muertos, en los que no hay nada que hacer. He trabajado en editoriales a lo largo de toda mi vida laboral. Cuando el editor no tiene entre manos un original o unos textos e ilustraciones que procesar, puede dedicarse a elaborar nuevos proyectos o colecciones, contactar con autores y proponer o recibir ideas para futuras publicaciones. Pero ¿qué harán el maquetista o realizador y el corrector si el editor no les pasa material? Pues leer el periódico o jugar con los juegos del ordenador. De ahí el absurdo, en muchas empresas, de la rigidez de tener que cumplir un horario fijo cuando la carga de trabajo es variable. Muchas tareas podrían llevarse a cabo mediante el teletrabajo, con lo cual se evitarían esos tiempos muertos, además de los costosos desplazamientos. Los tiempos muertos se convertirían en tiempo libre para el trabajador.

Después de haber estado unos días muy ocupado con un encargo de edición, me quedo como vacío hasta que me busco otra actividad, además de las labores domésticas cotidianas, o me embarco en la preparación de un nuevo libro.

Los tiempos muertos son malos si los llenamos con pensamientos pesimistas o con preocupaciones que nos pueden sumir en la depresión. Pero también, como en el baloncesto y otros deportes, pueden servir para detener el juego y adoptar una táctica mejor. El tiempo muerto no tiene por qué ser el resultado de "matar el tiempo", de entretenernos con algo para que el tiempo pase más deprisa.

Los tiempos muertos pueden ayudarnos para cambiar un ritmo cansino, para reflexionar, para contemplar el paisaje, para conversar con ese amigo cuyas invitaciones no hemos podido atender, para echar una mano a los hijos o a los nietos.

Este programa, que es válido para un jubilado como yo, puede aplicarse, con las necesarias modificaciones, a cualquier situación laboral. Hagamos de los tiempos muertos tiempos fecundos para la vida.

|EL PUNTO| APULEYO SOTO

Basta ya de que un hombre conduzca al abismo a su pueblo

Me pongo tronitronante desde el título porque la situación secesionista de parte del país así lo exige. Necesitamos otro Ortega y Gasset español y otra Generación española del 98 que converja en Madrid, capital y rompeolas de todas las Españas, para ser de verdad grandes y estimados por el mundo entero, como lo somos a pesar de las dificultades.

Nadie amó más a su patria que los periféricos gallegos (Valle Inclán), levantinos (Azorín, Miró), vascos (Unamuno), andaluces (Antonio y Manuel Machado, Picasso, Lorca, Falla), cántabros (José María de Pereda, Marcelino Menéndez y Pelayo), catalanes (Maragall, Salvador Espríu, Salvador Dalí), astures (Clarín), canarios (Galdós), baleáricos o mallorquines (Vilallonga) …y ceutíes y melillenses. A ver, pues, si nos enteramos de una vez por todas de lo que vale estar unidos y funcionar en consecuencia y correspondencia.

He sembrado nombres y comunidades a voleo, según la memoria del periodismo volandero me lo permitía, porque ahí están todavía empujando a la unidad nacional todos esos novelistas, poetas y artistas con sus escritos y declaraciones, una vez que América se nos desmembró con los "últimos debates y combates de Cuba y Filipinas". Ya no estamos para eso, para separar, sino para unir. (Que los historiadores y los críticos literarios me disculpen la mezcla de azules y rojos, de churros con merinos: la emoción me embarga y sobresalta).

Venirnos ahora a cuentas un "moisés quimérico" artúrico a cantarnos la palinodia de "Els segadors" en su Diada, está fuera de cupo, aunque llene las calles vociferantes. Rajoy no ha hecho más que ponerle las peras a cuarto al pregonero y la verdad histórica por delante de sus narices, con lo que el nani o nini o nono se ha tropezado con la Constitución que nos dimos y asumimos todos juntos, él y su tropa pujolista también.

La patria es una e indivisible y en ella cabemos de cuerpo entero con nuestras distintas maneras de ser, sentir, hablar, saludar y cantar, los catalanes los primeros, si así lo piden, pero nada más. Más que vendría a ser menos con su estrambótica, inoportuna y deficitaria provocación de erigirse en salvador. ¿De qué, de quién, por qué, para qué y cómo, dónde y cuándo? Que se acuerde del divisor Ibarreche, hoy en la clandestinidad otoñal del olvido y el desprecio.

Si "la pela es la pela", que el deficiente e insolvente Más (ahí están sus hospitales y colegios "enfermos") haga cierto el refrán cataluñés, ya que sus palmeros de CIU (y la inmensa ciudadanía silenciosa de payeses y empresarios) se quedarían sin mondar la nuez ni pelar la pava, la pera o la pela, que aún están verdes para que se proyecte o tenga espectadores la película de "El Zorro enmascarado". Porque película es lo que nos está contando. Y va de cuenta y cuento que no se los traga nadie.

Restaurante Lago ofrece un MENÚ ESPECIAL para 2 personas

1er Plato: **Ración de Jamón Ibérico de Bellota Pura**
2º Plato: **½ Kg. de Gambas de Isla Cristina**
3er Plato (elección)
Lubina Salvaje a la sal, Lenguado, Merluza, Mero o Solomillo de Choto con guarnición

Postre: **Suflé**
Pan, Vino y Aguas Minerales
Precio: **2 px 80 € IVA Incluido**
RESERVE SU MESA
Telf. 921 420 059

EL ADELANTADO DE SEGOVIA

EDITA:
EL ADELANTADO DE SEGOVIA, S.L.
D.L. SG.7 1958

PRESIDENTE - EDITOR
CARLOS HERRANZ CANO

CONSEJERA DELEGADA
TERESA HERRANZ DE CONTRERAS

Gerente
Carlos Rebollar Herranz

Distribución y Marketing
Miguel Casado Rubio

Director
Jesús Martínez Calle

Jefes de Sección
Marcelo Galindo Miranda y
Florentino Descalzo San Frutos

Redacción, Administración y Publicidad
Calle Morillo, 7 (junto Jardín Botánico)
40002 Segovia
Teléfono centralita: 921 43 72 61
Teléfono publicidad: 921 46 12 12
Fax 921 44 24 32

Correo electrónico redacción:
redaccion@eladelantado.com

Correo electrónico publicidad:
publicidad@eladelantado.com

Difusión controlada por la OJD

|VISTO Y NO VISTO| FOTO: **LARA MAZAGATOS**

El misterio de la alcantarilla

El misterio de la alcantarilla rota de la calle Cañuelos tiene enganchada a nuestra compañera Lara Mazagatos que ve cómo aparece y desaparece a golpe de cámara. Un día, alertada por los vecinos, Lara sale a la búsqueda de una maldita alcantarilla que está causando el terror de los conductores que pasan por la calle Cañuelos. Con su máquina de fotos, cual barita mágica, hace frente a la amenaza, la da imagen pública en este periódico y ¡zas! desaparece. Pero, ¡cáspita!, otra dañina alcantarilla ha aparecido en la calle o ¿será la misma que se ha movido?.

Esta sección está abierta a la participación. Si usted tiene alguna fotografía curiosa o significativa referida a la vida cotidiana de la ciudad o de la provincia, puede enviárnosla por correo postal o a través del correo electrónico redaccion@eladelantado.com

Los vecinos del nordeste se alzan contra la pérdida de servicios sanitarios. PÁGINA 16 Y 17

Protesta por el cierre de las guardias médicas de noche en Ayllón

PLENO La Diputación aprueba una declaración en defensa del municipalismo. PÁGINA 7

BASURAS El Ayuntamiento prepara el decreto sobre servicios mínimos ante la huelga. PÁGINA 8

Un puzzle muy especial. Secuencia de imágenes de la actividad celebrada ayer con la colaboración de EL ADELANTADO. De izquierda a derecha y de arriba a abajo, el comienzo de la construcción del Acueducto; la sección del monumento, ya concluida; un momento del traslado de piezas a lo largo de la Calle Real y 'La esponja', la estructura montada en la Casa de los Picos. / FOTOS: KAMARERO

600 manos para mover el Acueducto

EL ADELANTADO organiza una cadena humana desde la terraza de Santa Columba hasta la Casa de los Picos

A.S.R. / SEGOVIA

Cuenta la leyenda que el Diablo necesitó una noche para construir el Acueducto. Ayer los segovianos necesitaron mucho menos tiempo, apenas 40 minutos, para 'trasladar' el principal monumento de la capital desde la terraza de Santa Columba hasta la Casa de los Picos. Las cerca de 300 personas que, convocadas por EL ADELANTADO, sumaron fuerzas en este proyecto crearon una cadena humana para mover más de 300 piezas de madera, que sirvieron primero para recrear una sección del Acueducto, para después pasar a integrar una exposición en la Escuela de Arte.

La iniciativa estaba promovida por la American Hardwood Export Council (AHEC), organización dedicada a la promoción de las maderas estadounidenses, con la colaboración de IE Universidad, cuyos alumnos se han encargado de realizar físicamente las más de 300 piezas, y EL ADELANTADO, dentro del programa de artes visuales de Hay Festival Segovia.

La actividad en Santa Columba comenzaba a primeras horas de la mañana con el montaje de una sección del Acueducto con 336 piezas ensambladas; eran cerca de las doce cuando se pudo ver el resultado final, en un acto en el que el alcalde de la ciudad, Pedro Arahuetes, se encargó de colocar la última piedra.

Este peculiar Acueducto fue desmontado posteriormente y una cadena humana que se extendió a lo largo de la Calle Real, integrada por cerca de 300 personas, trasladó todas las piezas hasta la Casa de los Picos, donde pasaron a formar parte de una nueva estructura, 'La esponja', dentro de una exposición que puede visitarse hasta el próximo domingo, 30 de septiembre.

EXPOSICIONES Esta multitudinaria actividad formaba parte del programa de artes visuales de Hay Festival 2012, que se inauguró en la mañana de ayer y que incluye una exposición de ilustradores holandeses de libros infantiles, que bajo el título 'Y pasó un ele-

Veladas Puerta de Segovia
Durante el mes de julio, abierto de domingo a viernes.
Mes de agosto, abierto todos los días.
Dirigido por: Julián y Nicolás Herrero
Aforo limitado.
Barbacoa en el Jardín
Tablas de carne, con postre y pan
DESDE 18 €
Reservas: Telf. 921 43 71 61
HOTEL **** Puerta de Segovia
SALONES ESPECIALES y SALAS PRIVADAS para celebrar sus COMUNIONES, BODAS, BANQUETES y REUNIONES

AL DÍA | TRÁFICO PROPONE MEDIDAS PARA REDUCIR LOS ATROPELLOS

Mejorar la seguridad vial en las vías que soportan una mayor densidad de tráfico con el fin de reducir el número de atropellos. Con este objetivo, la Concejalía de Tráfico ha elaborado un estudio con medidas concretas de actuación, que van desde mejorar la iluminación de los pasos de peatones hasta modificar la regulación semafórica en varios cruces. Para reducir el riesgo de atropellos, el estudio propone iluminar hasta nueve pasos de peatones y elevar otros tres pasos de cebra. La Policía Local también propone reforzar, o incluso modificar, la regulación semafórica en dos cruces que soportan un intenso tráfico: entre Coronel Rexach y Padre Claret y la calle del Prado; y en la Vía Roma, en el cruce de la carretera de Trescasas y la calle de Las Nieves.

fante', se podrá ver hasta el 30 de octubre en el Palacio de Quintanar. La muestra, organizada por la Embajada de los Países Bajos en España y el Fondo de las Letras de este país, recoge trabajos de 24 ilustradores.

Christel Coolen, adjunta cultural de la Embajada de los Países Bajos en España, subrayaba que la muestra incluye trabajos de los más destacados ilustradores holandeses, artistas que se caracterizan por "el uso del color y la limpieza del trazo, además de la presencia de luz, aunque vengan de un país tan gris y lluvioso como Holanda".

Además, en La Alhóndiga, puede visitarse una exposición dedicada al director de cine indio Satyajit Ray, considerado uno de los cineastas indios más internacionales, que recoge fotografías, dibujos, diseños de vestuario, música que compuso para sus películas, carteles diseñados por él mismo, borradores de sus guiones y fotografías realizadas por distintos artistas.

Arriba, los voluntarios que integraron la cadena humana. Abajo las exposiciones dedicadas a Satyajit Ray y la ilustración infantil holandesa. / KAMARERO

LIBRERÍA AÍDA En el programa de Hay Festival para hoy miércoles destaca una conversación entre la doctora india Meenakshi Gopinath y Javier Gila, presidente de la asociación AIDA y experto en cooperación internacional, en la librería solidaria AIDA, a las ocho y media de la tarde. Previamente, a las siete, en la Biblioteca Pública, la novelista estadounidense Nicole Krauss mantendrá un encuentro con clubes de lectores, moderado por la periodista Pepa Bueno.

Noticia con vídeo

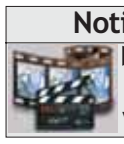

▶Vídeo de la actividad en la edición digita: www.eladelantado.com

▶ CULTURA

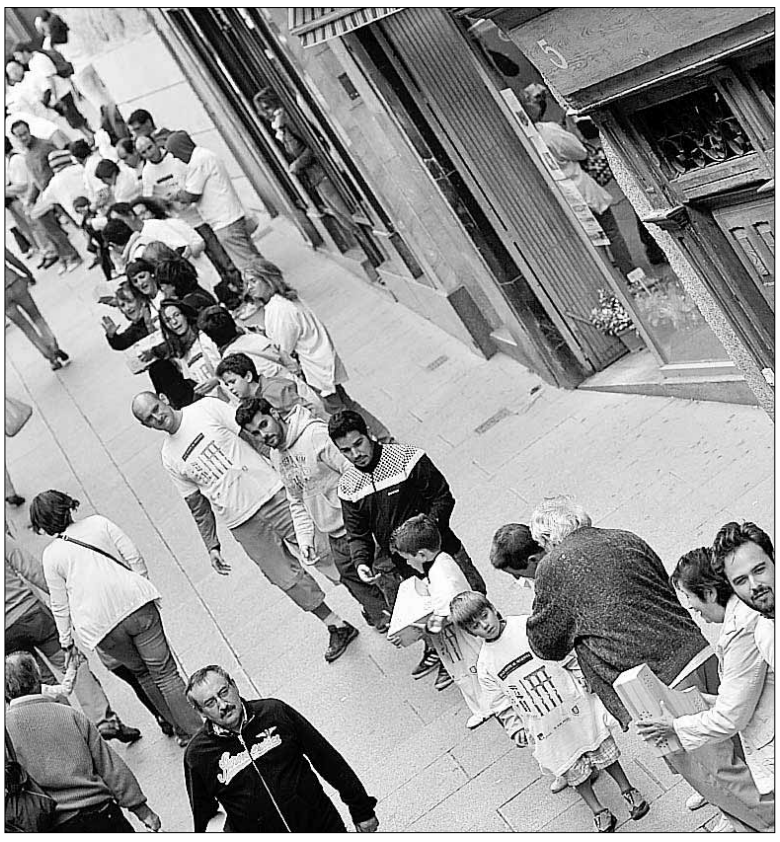

Distintas imágenes de la gran cadena humana que ayer recorrió la Calle Real, organizada por EL ADELANTADO DE SEGOVIA, dentro del programa de artes visuales de Hay Festival. / REPORTAJE GRÁFICO: KAMARERO

▶ PLENO PROVINCIAL

La Diputación aprueba una propuesta en defensa del municipalismo

La corporación provincial demanda que se garantice el principio de autonomía de las entidades locales, sin que implique la desaparición de instituciones públicas

J.H. / SEGOVIA

La Diputación Provincial aprobó ayer en pleno por unanimidad una proposición en defensa del municipalismo, en la que reafirma la importancia de las entidades locales, "que en una realidad tan compleja, diversa y difícil, están contribuyendo de forma inequívoca a vertebrar el territorio, contribuir a la cohesión social, y prestar servicios esenciales y básicos, descentralizados y de proximidad para todos".

La corporación pide que en la reforma de cualquier norma que tenga relación con la administración local "se garantice el principio de autonomía de las entidades locales, no implicando la desaparición de entidades públicas (entidades locales menores, ayuntamientos, mancomunidades, diputaciones), ni la supresión del número concejales".

Además, instan a que se trabaje de forma coordinada y se lleguen a acuerdos de manera consensuada entre todas las administraciones y entidades afectadas, "con el objetivo de clarificar, delimitar y asignar las competencias de cada una de las administraciones, bajo el principio de una competencia en una sola administración, y en el caso de aquellas de difícil atribución o de función concurrente, se establezca el mecanismo o protocolo adecuado de coordinación entre las administraciones implicadas a efectos de prestar adecuadamente los servicios encomendados".

FINANCIACIÓN Los dos grupos políticos que integran la corporación provincial, PP y PSOE, coinciden en que la asignación de competencias a las diferentes administraciones debe ir acompañada de la necesaria y suficiente financiación para hacer frente con la calidad que por la norma competente sea exigible a tales prestaciones. "Solicitamos que en la financiación plasmada en los acuerdos que se establezcan, se tenga en cuenta, entre otros criterios de reparto, la realidad de esta provincia, similar a la de Castilla y León, caracterizada por la dispersión de los habitantes en más de 350 núcleos poblacionales, la despoblación y el porcentaje de población mayor de 65 años residente en los mismos, lo cual añade complejidad extrema en la prestación de servicios básicos esenciales para los ciudadanos", apuntan.

El presidente de la Diputación, entre los diputados Miguel Ángel de Vicente y José Antonio Sanz. / KAMARERO

La Diputación de Segovia pide que se establezcan con precisión los mecanismos jurídicos y administrativos que obliguen a las juntas vecinales, ayuntamientos, diputaciones, mancomunidades, consorcios, comarcas, comunidades autónomas y Estado, a cumplir los principios de estabilidad financiera, rendición de cuentas y transparencia, definidos en la legislación vigente, así como los procedimientos aplicables para corregir o sancionar las deficiencias, cuando se constate que no se cumplen los preceptos emanados de las mismas.

Esta propuesta será trasladada a la presidencia del Gobierno de España, a la de la Junta, a la FEMP y FRMP, y a los grupos políticos del Congreso y las Cortes.

Pleno extraordinario sobre Segovia 21

El grupo socialista pedirá un pleno extraordinario sobre la nueva situación de la sociedad Segovia 21, de la que la Diputación Provincial es socio en torno a un 75 por ciento de la entidad. El portavoz del PSOE, José Luis Aceves, ha denunciado el cambio registrado en el modelo organizativo de Segovia 21, después de que la sociedad haya acordado prescindir de todo su consejo de administración y de su consejero delegado Atilano Soto Rábanos y nombrar a un administrador único como cabeza gestora. "Este grupo entiende —criticó Aceves— que de una decisión de ese calado no se debería haber enterado por los medios de comunicación. Nos hemos sentido ninguneados".

José Luis Aceves señaló que ese cambio abre grandes interrogantes sobre la viabilidad del proyecto de Segovia 21. El portavoz socialista recordó que la Diputación puso a disposición de la sociedad un millón de metros cuadrados de terreno. Aceves propuso la formación de una comisión institucional o la realización de una reunión conjunta de las comisiones informativas provinciales para estudiar el presente y el futuro de la sociedad Segovia 21. El presidente Francisco Vázquez rechazó la urgencia de la moción, planteada fuera de tiempo, y pidó que se presentara una petición, a lo que el portavoz del grupo socialista respondió con la solicitud de un pleno extraordinario.

Por otro lado, Unión Progreso y Democracia de Segovia reclama también a través de un comunicado información sobre la situación de Segovia 21. Así, pide que se haga público el importe de cualquier tipo de remuneración que hayan podido tener los miembros del consejo saliente. Asimismo, demanda una aclaración sobre la viabilidad financiera del proyecto y su futuro. La formación manifiesta su apoyo al proyecto, aunque no a que sea la Diputación la que lo lidere.

Ciudadano @delantado

tú ▶Opina sobre el pleno de la Diputación Provincial en www.eladelantado.com

BREVES

SOCIEDAD

Caballar y Sebúlcor quieren entrar en el Camino de San Frutos ■ Los municipios de Caballar y Sebúlcor han mostrado su interés por formar parte del Camino de San Frutos, una iniciativa promovida por EL ADELANTADO DE SEGOVIA, en colaboración con la Diputación Provincial. El presidente de la Diputación, Francisco Vázquez, haciéndose eco de una pregunta del diputado socialista Jesús Bravo sobre los dos ayuntamientos mencionados, explicó que la Diputación no ha intervenido en la realización del trazado del Camino, que ha sido diseñado por un ingeniero, "lo que da garantías suficientes a la ruta". El presidente añadió que en unos días recibirá a los alcaldes de Caballar y Sebúlcor para tratar el tema. "Está previsto que el Camino esté señalizado para el 25 de octubre día de San Frutos, lo que no quita que se puedan señalizar otras rutas. Es nuestro ánimo dar satisfacción a estas peticiones, con otros ramales en la ruta, o de alguna manera", concluyó Francisco Vázquez.

ECONOMÍA

Los diputados con dedicación exclusiva dejarán de cobrar la extra de Navidad ■ El pleno provincial aprobó por unanimidad la supresión de la paga extraordinaria de Navidad a los diputados con dedicación exclusiva o parcial, a propuesta de ellos mismos, sumándose al personal funcionario, laboral y eventual de confianza de esta corporación. Durante el debate de este punto se produjo un enfrentamiento entre los portavoces de PP y PSOE. El primero, José Antonio Sanz, acusó al socialista Aceves de "cínico y mentiroso", por haber declarado que "gracias al PSOE se ha suprimido la paga extraordinaria a los funcionarios, cuando fue este equipo de Gobierno el que tomó la decisión". "No puede enseñar a nadie de este grupo lo que es solidaridad", aseguró. Aceves pidió respeto para su grupo y acusó al portavoz popular de "facilidad para denigrar al oponente. No le permito que actúe de esa forma tan visceral y de falta de respeto".

MUNICIPAL | CONFLICTO EN EL SERVICIO DE BASURAS

El Ayuntamiento prepara el decreto de servicios mínimos ante la huelga

Mientras los trabajadores mantienen la convocatoria e insisten en que las posiciones 'están muy alejadas', Maroto cree que es "una buena señal' que no se hayan roto las negociaciones

SERGIO ARRIBAS / SEGOVIA

Los técnicos del Ayuntamiento de Segovia ultiman la redacción del decreto de Alcaldía que establecerá los servicios mínimos en las tareas de limpieza viaria y recogida de basuras ante la huelga indefinida convocada por la plantilla de FCC-Medio Ambiente a partir del próximo 4 de octubre. La decisión municipal se produce ante la falta de acuerdo sobre estos servicios mínimos entre los interlocutores de FCC y los representantes del comité de empresa. La plantilla sostiene que la empresa pretende mantener el 50% de los servicios, una aspiración que considera abusiva. Los trabajadores se han comprometido a recoger los residuos en clínicas y residencias cada siete días.

La concejala de Medio Ambiente, Paloma Maroto (PSOE), indicó ayer que a finales de esta semana estará listo el decreto sobre servicios mínimos que serán "de obligado cumplimiento" y que trasladará a la empresa para que tenga preparado al personal necesario.

Como se sabe, los trabajadores del servicio de limpieza y recogida de basuras iniciarán el jueves 4 de octubre una huelga indefinida si antes de esa fecha los representantes de la plantilla y de FCC no alcanzan un acuerdo que frene los despidos anunciados por la empresa. Un día antes, y en el mismo supuesto, la plantilla, integrada por 140 empleados, participará en una manifestación por las calles de la ciudad, entre las doce y las dos de la tarde, con salida en la avenida de Fernández Ladreda y conclusión en la Plaza Mayor.

La última reunión entre FCC y comité de empresa se produjo el pasado lunes; una reunión tras las que las partes se han emplazado a un nuevo encuentro, mañana jueves.

Maroto confesó ayer que su "sensación" es que "se están acercando posturas" y calificó como una "buena señal" que las negociaciones continúen. "Se van dando pasos, pero queda aún mucho camino por recorrer, creo que ambas partes tienen que hacer un esfuerzo para llegar a un entendimiento", indicó la concejala que "ve posibilidades" de que pueda desconvocarse la huelga porque "hasta ahora nadie se ha levantado de la mesa de negociación".

El plan de reestructuración de FCC contempla despedir a 22 trabajadores fijos a partir del próximo 8 de octubre. /L.MAZAGATOS

> Cualquier acuerdo con la empresa deberá ser refrendado en **asamblea** por toda la plantilla

Por su parte, el representante de CSIF, sindicato mayoritario en el comité de empresa, Luis Mariano Polo, negó con rotundidad ningún principio de acuerdo con la empresa tras la reunión del lunes. Aunque sostiene que "hay posibilidades" de que se desconvoque la protesta en los días que restan para la huelga "hoy por hoy las posiciones están muy alejadas".

Los trabajadores, de acuerdo con el mandato de la asamblea que celebró la plantilla, consideran como objetivos "irrenunciables" que la empresa de marcha atrás en su propósito de despedir entre 20 y 22 trabajadores a jornada completa a partir del 8 de octubre; una cifra que podría llegar hasta 60 si se incluyen además a otros empleados que tan solo gozan de un contrato a tiempo parcial, según avisó Polo. A este respecto, la empresa quiere reducir sus gastos un 30% y plasmar la medida en el marco del nuevo convenio colectivo, tras expirar el anterior, en diciembre del año pasado. FCC sostiene que es la única salida que tiene para equilibrar su presupuesto y cumplir con el contrato de prestación del servicio suscrito con el Ayuntamiento de Segovia.

HORAS EXTRAS El comité de empresa exige a la empresa que de marcha atrás en los despidos y pague el dinero que adeuda a los trabajadores, ya que no se han actualizado las tablas salariales de 2011, pese al convenio suscrito en su día y que FCC "no ha cumplido". Polo señala además que es "inexplicable" que la empresa acepte pagar ciertas horas extras y sobresueldos -que la plantilla quiere eliminar- y alegue, al mismo tiempo, que tiene que reducir gastos para evitar unas pérdidas económicas, "que no ha demostrado".

Polo indicó que la empresa alega que en las últimas auditorias presentadas ante el Ayuntamiento ha demostrado que pierde dinero. "Los datos de los que nosotros disponemos no cuadran con los que dice tener la empresa y hay otros datos que no nos quieren dar", señaló ayer el delegado de CSIF que pese a que en el encuentro del lunes "no se avanzó nada" los trabajadores volverán a sentarse mañana en la mesa de negociación.

"Nuestros principales objetivos son impedir los despidos, que se actualicen las tablas salariales y acabar con los sobresueldos, mientras la empresa no diga nada de eso, tenemos orden de los trabajadores de mantener firme nuestra postura", dijo Polo, quien insinuó que solo en el caso de que FCC atienda estos objetivos "irrenunciables" el comité de empresa podría dar "algunos pasos atrás". Tras indicar que en ningún momento la empresa les ha garantizado que no despedirá trabajadores, el delegado de CSIF resaltó que cualquier acuerdo que pueda desconvocar la huelga deberá ser refrendado antes por el conjunto de la plantilla en asamblea.

LA PARRILLA DE TEJADILLA
Teléfonos reservas: 921 44 21 49 - 921 43 43 23
E-mail: laparrilla@tejadilla.e.telefonica.net

DURANTE LOS MESES DE SEPTIEMBRE Y OCTUBRE

Miércoles:
SOPA CASTELLANA
COCHINILLO CON ENSALADA
POSTRE CASERO
PAN, AGUA Y VINO 9€

Viernes:
ENTREMESES
ARROZ CON BOGAVANTE
POSTRE CASERO
PAN, AGUA Y VINO 9€

Terrazas con servicio de comedor (con zona de fumadores)

CERRAMOS
LUNES
ABRIMOS VIERNES Y SÁBADOS POR LA NOCHE
AMPLIA CARTA DE RACIONES PARA NUESTRA TERRAZA DE VERANO

Menú noche
Pastel de cabracho
Paté de ave
Crema de langostinos
Caldo Casero
Entrecot a la parrilla
Carne al plato
Perdiz deshuesada escabechada
Chipirones a la plancha
Bacalao con tomate
Gambones a la plancha
Sorbete mandarina
Pastel de queso
Copa de vino ó cerveza ó refresco y agua 14€

Menú del día
(martes a viernes)
PRIMEROS PLATOS: Judiones, Sopa de Cocido, Callos con garbanzos, Espárragos blancos, Revuelto de morcilla, Ensalada del día, Macarrones, Judías verdes
SEGUNDOS PLATOS: Entrecot, Carne al plato, Lomo a la plancha, Pechuga a la plancha, Filete empanado, Bacalao, Merluza en salsa verde, Chipirones a la plancha
Pan, agua, vino y Postres caseros 9€

Menú del día
(sábados y domingos)
8 PRIMEROS
8 SEGUNDOS
Pan, agua, vino y postres caseros
13€

Menú Especial Todos los días
(comidas - cenas)
Primeros
• Paté de ave al oporto con pistachos y salsa Cumberland
• Croquetas caseras de jamón ibérico
• Pimientos del piquillo rellenos de merluza y gambas
• Espárragos trigueros fritos
• Revuelto de morcilla con patatas paja
• Carpaccio de buey al queso de oveja
• Plato de cuchara
• Ensalada mixta
• Ensalada de solomillo con salsa de queso
Segundos
• Solomillo a la parrilla
• Carne al plato
• Entrecot a la parrilla
• Rabo de toro guisado al vino tinto con puré de patata
• Perdiz de tiro escabechada
• Lubina a la parrilla
• Chipirones a la plancha con compota de cebolla
• Dorada a la espalda
• Lascas de bacalao con boletus y su pil-pil.
Postres
• Sorbete de mandarina al Cointreau
• Sorbete de limón al cava
• Brownie de chocolate
• Torrija caramelizada con toffe y helado de turrón
• Pastel de queso
• Natillas caseras
• Arroz con leche casero
• Flan de huevo casero
25€
Pan, agua, vino Rioja ó Ribera incluido

▶ AYUNTAMIENTO

Una de las propuestas es reforzar la regulación semafórica en el cruce de Padre Claret con Coronel Rexach y la calle del Prado. / JUAN MARTÍN

Tráfico propone reformar nueve pasos de peatones para reducir los atropellos

Policía Local recomienda además reforzar la regulación semafórica en dos cruces que soportan una alta densidad circulatoria

SERGIO ARRIBAS / SEGOVIA

Mejorar la seguridad vial en las vías que soportan una mayor densidad de tráfico con el fin de reducir el número de atropellos. Con este objetivo, la Concejalía de Tráfico ha elaborado un estudio con medidas concretas de actuación, que van desde mejorar la iluminación de los pasos de peatones hasta modificar la regulación semafórica en varios cruces. Se trata de un conjunto de actuaciones propuestas por la Policía Local, en sintonía con las conclusiones del Plan de Seguridad Vial, que la empresa Tool Alfa entregó al Ayuntamiento el pasado mes de marzo.

El Gobierno municipal (PSOE) informará de este estudio al resto de los grupos en el pleno municipal —previsto para el próximo lunes—. Aunque la última palabra la tendrá la Concejalía de Urbanismo, los responsables del área de Tráfico consideran que las obras podrían ejecutarse en un plazo amplio, de entre uno y dos años, por motivos presupuestarios.

> El estudio sugiere también **elevar** los pasos de peatones en Gerardo Diego, Juan de Borbón y Juan Carlos I

Para reducir el riesgo de atropellos, el estudio propone iluminar hasta nueve pasos de peatones: dos en Vía Roma (a la altura de los números 8 y 16); tres en la avenida Juan de Borbón (números 3, 10 y junto al hipermercado Eroski) y el que se emplaza en el número 24 de la avenida Juan Carlos I.

Además, se recomienda elevar tres pasos de peatones; los situados en la calle Gerardo Diego, en la avenida Juan de Borbón y en la avenida Juan Carlos I.

CRUCES La Policía Local también propone reforzar, o incluso modificar, la regulación semafórica en dos cruces que soportan un intenso tráfico. Se trata del cruce entre Coronel Rexach, Padre Claret y la calle del Prado, donde el Ayuntamiento proyectaba la construcción de una rotonda, aunque finalmente desechó la idea porque la glorieta precisaba más espacio.

El otro cruce conflictivo se sitúa en la Vía Roma; en el semáforo que regula el paso de vehículos hacia la carretera de Trescasas y, a la izquierda, en sentido La Lastrilla, hacia la calle de Las Nieves, en San Lorenzo.

Otra de las recomendaciones del estudio es la de cambiar la parada del servicio de transporte urbano de autobuses situada en la avenida de Juan Carlos I.

El Plan de Seguridad Vial desveló que en Segovia se producen una media de unos 100.000 desplazamientos de vehículos a diario. Los datos del Plan de Seguridad Vial revelan, como ya lo hiciera el Plan Especial de las Áreas Históricas (PEAHIS), que cada día acceden al casco histórico unos 15.000 vehículos, 12.000 de ellos a través de la calle San Juan, otros 2.000 por el Arco del Socorro y unos 1.000 por la Puerta de San Cebrián, junto a la rotonda de IE Universidad.

La mayor parte de las medidas de mejora de seguridad vial se centran en aquellas vías que soportan una mayor intensidad circulatoria. Por un lado, el eje que conforman Vía Roma, Padre Claret y Juan de Borbón; y , por otro, el itinerario que comprenden el Paseo de Ezequiel González y la calle Conde Sepúlveda. El Paseo de Ezequiel González es la vía con mayor siniestralidad; como así lo reflejó, por ejemplo, los últimos datos correspondientes al año 2011. Tras el Paseo de Ezequiel González y la calle Conde Sepúlveda, que fueron escenario de 41 accidentes el pasado año, se sitúan la avenida de Padre Claret (29 siniestros en 2011), la avenida de la Constitución (28) y la avenida de Juan de Borbón (28).

BLOC DE NOTAS

276 heridos por atropello desde 2006

En los últimos cinco años, en el periodo 2006-2011, un total de 276 personas resultaron heridas tras sufrir un atropello en la ciudad. Entre las víctimas, el mayor porcentaje corresponde a personas entre 80 y 84 años (32 heridos) y entre 70 y 74 años (18). Así lo recoge el estudio de Policía Local donde se reflejan otros datos también "curiosos".

El peatón es, en muchas ocasiones, víctima de un atropello por una actitud imprudente. En los últimos cinco años, en 61 atropellos la Policía Local atribuye la culpabilidad al peatón, la mayoría por cruzar la calle por una zona no apropiada (32 accidentes) o por irrumpir en la calzada o atravesar por un paso de peatones "sin mirar" (16 siniestros). En dos casos el peatón fue atropellado por cruzar con un semáforo en rojo (en 2010 y 2012).

De 2006 a 2011, la Policía ha registrado 237 atropellos "con responsabilidad" de los conductores; la mayoría por no respetar el paso de peatones (176) y por circular por una zona peatonal (16).

NOKIA
Nokia Care Point, muy cerca de ti.
Centro de reparación y mantenimiento de Nokia.
En tu Nokia Care Point recibirás atención personalizada. Resolveremos tus dudas, actualizaremos o repararemos tu Nokia en caso de que sea necesario
YOIGO
CENTRO COMERCIAL LUZ DE CASTILLA
HORARIO: 10:00H A 22:00H de lunes a sábado

Tu exclusiva* Boda
HOTEL LOS ARCOS ****
*Exclusiva, porque sólo tu celebración ocupará nuestras atenciones y salones. Además podrás elegir exquisitos menús elaborados desde nuestro restaurante "La Cocina de Segovia".
*Exclusiva, porque tus invitados más pequeños tendrán un menú especial para niños, y porque ponemos a vuestra disposición el alojamiento en nuestro céntrico Hotel, con tarifas muy especiales, para que todos disfruten despúes del banquete de la posterior Fiesta, con total comodidad y tranquilidad.
Regalos exclusivos, para los novios
por el 25 aniversario del Hotel Los Arcos.
Semana de Vacaciones en el Hotel AR Almerimar**** en primera línea de playa y en régimen de PENSIÓN COMPLETA.
Suite Nupcial, la Noche de Bodas, con Atenciones Especiales.
Lujoso Coche de boda con Chófer.
y muchas Sorpresas Más...
AR HOTELES
LOS ARCOS ****
Paseo Ezequiel González, 26
40002 SEGOVIA
Tfno.: 921 43 74 62
www.hotellosarcos.com
hotellosarcos@hotellosarcos.com

▶ POLÍTICA

El PSOE pide a Bankia que aclare la situación de las preferentes de la entidad

EL ADELANTADO / SEGOVIA

El PSOE de Segovia pidió ayer al presidente de Bankia, José Ignacio Goirigolzarri, que aclare la situación de las preferentes y obligaciones subordinadas de la entidad, y si los segovianos afectados recuperarán su dinero.

El secretario general del PSOE en Segovia, Juan Luis Gordo, en un comunicado, reclama a Goirigolzarri que aproveche su próxima visita a Segovia, primera institucional, para explicar el futuro de los ahorros de muchos segovianos que están muy preocupados.

Juan Luis Gordo denuncia que "los anteriores responsables de Caja Segovia obligaron a los directores de las oficinas a convertirse en sus confesores y vender las preferentes y subordinadas a sus clientes, garantizando que no habría problemas, cuando sabían que no era así".

"Hay responsables de esta situación: los anteriores presidente de Caja Segovia, Atilano Soto; director general, Manuel Escribano; y subdirector, Miguel Ángel Sánchez", asegura.

El secretario general socialista afirma que "estos responsables dieron la orden a los directores de las sucursales de comercializar unos productos complejos y sobre los que no decían la verdad; utilizaron el engaño para venderlos a sus clientes".

"Sus clientes segovianos confiaban en ellos", comenta y añade que, "se les dijo que podrían recuperar su dinero siempre que quisieran, y no es así, e incluso se les hablaba de un 'mercado secundario' que desde luego no existía". "Ahora —concluye Gordo— queremos que el presidente de Bankia nos explique si los clientes segovianos afectados por preferentes y obligaciones secundarias podrán recuperar su dinero".

▶ AYUNTAMIENTO

El Juzgado reabre la investigación por la denuncia contra Aragoneses

El juez estima el recurso de la Fiscalía y, de forma parcial, el de los denunciantes, frente a la anterior decisión, del mismo tribunal, de archivar la causa penal contra el ex edil socialista

SERGIO ARRIBAS / SEGOVIA

El 'caso Aragoneses', en relación a la denuncia presentada ante las presuntas irregularidades urbanísticas cometidas por el ex concejal socialista, Juan Cruz Aragoneses, ha dado un nuevo giro, después de que un juez haya ordenado reabrir el procedimiento penal contra el que fuera responsable municipal de Urbanismo, una causa había sido archivada, de forma provisional, el pasado mes de febrero.

Siete meses después, el Juzgado de Primera Instancia e Instrucción número dos de Segovia ha ordenado la reapertura de las investigación sobre el caso de la reforma de la vivienda de la ex compañera sentimental de Juan Cruz Aragoneses, que fue construída en terrenos propiedad del entonces concejal del Ayuntamiento de Segovia.

El juez Moisés Guillamón Ruiz ha dictado ahora un auto, al que ha tenido acceso EL ADELANTADO, en el que estima, íntegramente, el recurso presentado por la Fiscalía y, de forma parcial, el de los denunciantes, Tomás Sanz y Javier Lobo, arquitecto y aparejador implicados en el caso de los 'miniapartamentos' ilegales junto al Eresma.

En síntesis, la decisión supone permitir que continúe una investigación que había sido archivada, de forma provisional, por el mismo tribunal, aunque de acuerdo con el criterio de otro juez. Y es que entonces fue el magistrado Jesús Marina Reig, quien acordó el archivo del procedimiento penal al entender que la reforma de la vivienda, situada en la calle San Vicente el Real, no había afectado a la cacera de regantes, un bien jurídico protegido, en contra de la tesis de los denunciantes, y que, por tanto, no había relevancia penal, sino "una simple infracción administrativa en su caso".

El ex edil de Urbanismo, Juan Cruz Aragoneses, en una imagen de archivo. /A.K.

Ante aquella decisión de archivar la causa penal, tanto el Ministerio Fiscal como los denunciantes presentaron los correspondientes recursos. El juez Moisés Guillamón Ruiz estima 'integramente' el recurso del fiscal, que había alegado, entre otros motivos, según se asegura en el auto, que no se habían realizado unas pruebas que habían sido admitidas, ni se había resuelto un recurso de apelación contra otro auto dictado el 21 de diciembre de 2011. En este sentido, el juez considera que debe procederse a continuar con lo recogido en aquel auto que, en síntesis, supone aceptar la petición del Fiscal de pedir información tanto a la Comisión Territorial de Patrimonio como al Ayuntamiento de Segovia.

> La denuncia forzó la **dimisión** del entonces edil de Urbanismo en julio de 2010

El juez estima parcialmente el recurso presentado por los denunciantes, en lo que supone de coincidencia con la alegación de la Fiscalía —realizar las diligencias ya acordadas— aunque rechaza la realización de otras pruebas o investigaciones porque "no ha lugar en este momento, sin perjuicio de que se puedan acordar con posterioridad una vez cumplimentadas las admitidas".

En síntesis, el auto, notificado ayer a las partes, da luz verde a la apertura de diligencias solicitadas por la Fiscalía para esclarecer si Aragoneses cometió un delito urbanístico en relación a esta vivienda, cuando además era titular de la Concejalía de Urbanismo; esto es, si en la reforma de la vivienda se ha destruído la cacera de regantes.

DENUNCIA Y DIMISIÓN Aunque la licencia la solicitó la compañera sentimental del concejal, Felisa Torrego, el PP, en la oposición, denunció la existencia de indicios sobre "irregularidades urbanísticas graves" en la reforma de la casa de Aragoneses y su pareja, puesto que se habrían ejecutado obras no amparadas por la licencia, para lograr un aumento en el volumen de la edificación, que se sitúa en suelo rústico protegido.

Finalmente, se interpuso una denuncia penal por el arquitecto y el aparejador implicados en el caso de los "miniapartamentos" ilegales junto al Eresma, promovidos por la empresa "Hontanilla de Santo Domingo", que estaba participada por los concejales del PP, Ángel Sancho y Manuel González Herrero. A petición propia, el 4 de junio de 2010, Aragoneses fue relevado temporalmente de sus funciones como concejal de Urbanismo tras la denuncia presentada contra él y su pareja. Finalmente, la denuncia forzó al que fuera también primer teniente de alcalde a presentar su dimisión en julio de 2010 "por coherencia personal y política",y para no perjudicar al equipo de Gobierno por unos hechos "ajenos a mi voluntad", según dijo entonces.

Ante la reapertura de diligencias para esclarecer el caso, fuentes próximas a los denunciantes afirmaron ayer que "hacemos nuestras las palabras de Aragoneses, aquello de que la justicia ha hablado y hablará".

Te ayudamos con la vuelta al cole:
nuevos menús de fin de semana desde 10€
(oferta válida para septiembre y octubre)
En septiembre abrimos los fines de semana
Mesón el Cachiman
HORNO DE LEÑA • ASADOS DE ENCARGO
Mata de Quintanar
(A sólo 10 kms de Segovia)
Información y reservas: 921 496 012 y 646 539 131
www.mesonelcachiman.com

Manos Unidas
CAMPAÑA CONTRA EL HAMBRE
LA SALUD, DERECHO DE TODOS: ¡ACTÚA!
902 40 07 07
www.manosunidas.org

WOK Diamond
Menú buffet libre mediodía, de lunes a viernes 5,95 €
Menú fin de semana y noches 6,95 €
1er refresco gratis del 1 al 15 septiembre
Hay sorpresas para los niños
Avda. Constitución, 31
Telf. reserva: 921 44 32 36

LIMPIEZAS ERESMA
C/ Ciprés, 210. Pol. Ind. Nicomedes García
40140 Valverde del Majano
921 437 806
609 875 077
administracion@limpiezaseresma.net

EN BANKIA ESTAMOS TRABAJANDO
EN EL MAYOR DE TODOS LOS PROYECTOS:

TU SATISFACCIÓN

Estamos desarrollando un proyecto de integración tecnológica entre todas las cajas que forman el Grupo, y hasta el momento hemos logrado que el

90%

de nuestros clientes puedan operar en cualquier oficina Bankia. A partir de ahora, Caja Segovia también forma parte de nuestra red, con todas las ventajas que esto significa para ti. Y además, gracias a la integración tecnológica, aumentan los servicios que ponemos a tu disposición, con

3.000

oficinas en todo el territorio nacional donde poder realizar todas tus operaciones y

6.800

cajeros. Y, también, mediante el servicio de banca a distancia de Oficina Móvil y Oficina Internet Bankia. Si quieres más información o deseas realizar alguna pregunta dirígete a cualquier oficina Bankia o llámanos al 902 246 810.

Bankia

bankia.es

sorteos **sms** adelantado

teatro

Diputación de Segovia
Area de Cultura Turismo y Juventud
Teatro Juan Bravo

Gana 1 entrada para asistir a la representación de:

LOS AMORES DEL ARCIPRESTE
ESTRENO NACIONAL · MUSICAL
ESPECTÁCULO DE PRODUCCIÓN SEGOVIANA.
Autor: APULEYO SOTO
Días 29 y 30 de septiembre • 20:30 horas • Teatro Juan Bravo

envía **ADELANTADO AMORES al 27775**
Fecha del sorteo: Viernes 28 de septiembre, a partir de las 12 horas.
Número total entradas en sorteo: 2 dobles para el día 30 de septiembre.

feria automovilística

Gana un pase para montar en un coche de lujo en la

I Feria del Automóvil de Segovia
Del 27 al 30 de septiembre • SANTANA HOTEL

envía **ADELANTADO FERIA al 27775**
Fecha sorteo: Miércoles 26 de septiembre, a partir de las 12 horas.
Número total de pases en sorteo: 2

gastronomía

Gana 1 paella de 4 raciones para llevar a casa de
El Asador de Segovia
Ctra. de Villacastín, 12 (junto Bar Chaplin)
Teléfono 921 44 51 37

envía **ADELANTADO ASADOR al 27775**
Fecha sorteo: Jueves 18 de octubre, a partir de las 12 horas.
Número premiados: 1

Gana una comida o cena para 2 personas, consistente en:
restaurante bar José
Plaza Mayor, 4.
Teléfono: 921 46 09 19
— Arroz caldoso con bogavante
— Vino Blanco D.O. Verdejo "Viña Mayor"
— Helado de crema de nata con piñones
— Café.

envía **ADELANTADO JOSE al 27775**
Fecha sorteo: Jueves 18 de octubre a partir de las 12 horas.
Número premiados: 1

Gana un cocido para dos personas para un jueves en el
FIGÓN DE LOS COMUNEROS
Travesía del Patín, 4
Telf. 921 46 03 09.
www.figondeloscomuneros.com

envía **ADELANTADO FIGON al 27775**
Fecha sorteo: Viernes 28 de septiembre, a partir de las 12 horas.
Número premiados: 1 (un cocido para dos personas).

fútbol

Gana 1 entrada para el partido de TERCERA DIVISIÓN
Gimnástica Segoviana - CyD Leonesa
Domingo 30 de septiembre • Estadio Municipal de La Albuera

envía **ADELANTADO SEGO al 27775**
Fecha sorteo: viernes 28 de septiembre, a partir de las 12 horas.
Número total entradas en sorteo: 10 (una por ganador)

monumentos

Gana una visita teatralizada para dos personas en el
Castillo de Cuéllar
Oficina de Turismo de Cuéllar
Telf. 921 14 22 03
turismo@aytocuellar.es

envía **ADELANTADO CUELLAR al 27775**
Fecha sorteo: viernes 28 de septiembre, a partir de las 12 horas.
Número total de pases en sorteo: 2 (pase para dos personas)

SMS:
Coste SMS: 1,45 €/SMS IVA Incluido. Mayores de 18 años. ATS S.A. Apdo. de Correos 18070 Madrid 28080. informacion@atssa.es / Nº Atn. Cliente: 902501737

▶ SANIDAD

Los farmacéuticos promueven entre los pacientes el uso responsable del medicamento

Recuerdan que una de cada tres personas que acude a las urgencias de un hospital lo hace por problemas provocados por la medicación

• El colectivo quiere que los usuarios recuerden la regla de las cinco "C" de los medicamentos: Conoce para qué es, Cuándo tomarlo, Cuánto tomar, Cómo utilizarlo, y Cuánto tiempo.

Un paciente recibe atención y asesoramiento en una farmacia. / KAMARERO

EL ADELANTADO / SEGOVIA

El Día Mundial del Farmacéutico, organizado por la Federación Farmacéutica Internacional, FIP, se celebró ayer, 25 de septiembre, bajo el lema "Tu farmacéutico te asesora en el uso responsable de los medicamentos". Con este motivo los farmacéuticos segovianos hacen un llamamiento al uso responsable de las medicinas y advierten de los riesgos que implica no hacerlo así. En este sentido recuerdan que uno de cada tres pacientes que acude al servicio de urgencias de un hospital lo hace por problemas provocados por la medicación y que el 50 por ciento de los hipertensos abandonan el tratamiento a los seis meses.

Los farmacéuticos segovianos aconsejan a usuarios y pacientes recordar la regla de "las cinco C" sobre medicamentos: Conoce para qué es, Cuándo tomarlo, Cuánto tomar, Cómo utilizarlo, y Cuánto tiempo. "Se trata de cuestiones básicas que los usuarios deben saber y en las que el farmacéutico, en un diálogo abierto con los ciudadanos, informa proactivamente y resuelve las dudas, tanto de los medicamentos que precisan de receta, como los que no, casos en los que se presentan en la mayoría de las ocasiones como el único profesional sanitario al que consultar", señala en un comunicado el Colegio de Farmacéuticos de Segovia.

En Segovia hay 269 farmacéuticos colegiados, de los que la mayoría cuenta con oficina de farmacia o trabaja en ella, pero también hay profesionales del sector que desarrollan su labor en otras áreas como la Administración pública, alimentación, análisis clínicos, dermofarmacia, industria, docencia e investigación, farmacia hospitalaria, óptica y acústica u ortopedia, entre otros. La provincia cuenta con una red de 101 oficinas de farmacia.

Una de las características distintivas de la Farmacia, ha subrayado el Colegio Oficial de Farmacéuticos de Segovia, es su distribución, ya que gracias a criterios geográficos y demográficos recogidos en la legislación, se garantiza que el 99 por ciento de la población disponga de una farmacia donde vive. "Esta planificación permite que el medicamento llegue en condiciones de igualdad al ciudadano", afirma la organización profesional

El Colegio de Médicos celebra la fiesta de San Cosme y San Damián

EL ADELANTADO / SEGOVIA

El Colegio de Médicos de Segovia celebra hoy en el Hotel Los Arcos la festividad de San Cosme y San Damián con el acto de entrega de los premios de la Fundación Científica, de las distinciones a colegiados jubilados y con 25 años de ejercicio profesional y de la medalla de oro.

Los premios de Reconocimiento Científico a las dos mejores comunicaciones libres presentadas en 2011 se han concedido a Ana Imbiscuso Esqueda y Nicolás Monge Ropero; al mejor proyecto de investigación a realizar en 2011-2012 a Juan Pablo Leiva Santos; y al mejor artículo científico relacionado con la Geriatría publicado en 2011 a Manuel Heras Benito.

En este acto también se hará entrega de la Medalla de Oro del Colegio Oficial de Médicos de Segovia a Ángel Bermejo Mesonero, delegado de Laboratorios Menarini, "por su cordial trato dispensado a nuestros colegiados, así como su gran trayectoria profesional y la colaboración con el Colegio de Médicos y con los médicos de Segovia", según señala la organización de la ceremonia.

Si su nombre coincide con el santo del día LE INVITAMOS A UNA RACIÓN DE GAMBAS A LA PLANCHA el mismo día
CONSULTAR PÁGINA AGENDA, SANTORAL DEL DÍA
Restaurante - Bar - Marisquería Asador
San Marcos
San Marcos, 26 • Telf. 921 43 36 49 (Segovia)
GRAN TERRAZA MEDIEVAL

▶ TRANSPORTES

La Sepulvedana inicia el próximo lunes los nuevos servicios Madrid-Segovia

La empresa restablecerá el autobús hacia la capital de España de las siete de la mañana

• Un servicio semidirecto unirá Segovia con San Rafael, Otero de Herreros, Ortigosa, y Revenga que partirá de Madrid a las 18,30 horas.

EL ADELANTADO / SEGOVIA

El Grupo Sepulvedana incorporará a partir del próximo lunes 1 de octubre las modificaciones ya anunciadas el pasado mes de agosto en los horarios del servicio de transporte que une Madrid y Segovia en respuesta a las peticiones realizadas tanto por los usuarios como por el Ayuntamiento de la capital, que se había dirigido a la empresa para reclamar algunos de esos cambios.

Los horarios que entrarán en vigor de a principios del mes de Octubre, incluyen el restablecimiento del servicio Madrid - Segovia de las 7:00 de la mañana, adelantando para ello en quince minutos la salida de la actual expedición que salía a las 7,15 horas.

Asimismo, y en lugar de un servicio lanzadera, a las 18:30 se realizará un servicio semidirecto desde la capital de España, con destino a las poblaciones de San Rafael, Los Ángeles, Otero, Ortigosa, Revenga y Segovia.

Ambas modificaciones responden a las demandas de los usuarios que, en el primero de los casos, expresaron su queja por que el autobús de las 7,15 impedía llegar a tiempo a su puesto de trabajo. Asimismo, la recuperación de un servicio semidirecto con paradas en los pueblos antes citados hará posible su comunicación con la capital en horario vespertino, que había sido suprimida con el actual horario.

En el sentido Segovia - Madrid, los horarios incluyen un nuevo servicio de Ruta a las 14:30, y se unifican las Lanzaderas de las 17:30 y las 19:30 en una salida a las 18:00 horas. La Sepulvedana asegura que estas modificaciones suponen "la realización de un gran esfuerzo por parte de la compañía que sigue viendo cómo aumenta de forma progresiva el descenso del número de pasajeros que utilizan sus servicios diariamente". Asimismo, señala que esta decisión, "responde únicamente a la buena disposición de la organización para escuchar de forma activa a usuarios e instituciones", ya que reestructuración puesta en marcha a principios de julio, "contaba con la total aprobación del Ministerio de Fomento, organismo que rige la concesión que detenta la empresa".

HORARIOS VÁLIDOS A PARTIR DEL DÍA 01 DE OCTUBRE DE 2012

SEGOVIA-MADRID					MADRID-SEGOVIA				
LUNES A VIERNES LABORABLES					LUNES A VIERNES LABORABLES				
6.00 D	6.15 S	6.30 D	6.45 D	7.00 S	6.30 D	7.00 D	7.15 SEK	8.00 R	8.45 D
7.30 D	7.45 D	8.00 S	8.30 D	9.00 D	9.30 D	10.15 D	10.45 L	11.00 D	11.45 D
09:00 L	9.30 S	10.15 D	11.00 D	11.45 D	12.30 D	13.15 D	13.30 L	14.00 D	14.30 D
12:15 L	12.30 D	13.15 D	14.00 D	14.30 R	15.00 S	15.15 D	15.30 D	16.00 D	16.30 D
14.45 D	15.30 D	15.30 L	16.00 R	16.30 D	16.45 L	17.00 D	17.45 D	18.15 D	18.30 S
17.15 D	18.00 D	18.00 L	18.30 D	19.15 D	18.45 D	19.15 D	19.45 D	20.15 D	20.30 L
20.00 S	20.45 D	21.30 S			21.00 D	21.45 S	22.30 D	23.00 S	
SÁBADOS LABORABLES					SÁBADOS LABORABLES				
6.45 D	7.30 D	8.00 D	8.30 S	9.00 D	8.00 S	8.30 D	9.00 D	9.30 D	10.00 D
9.30 D	10.00 D	10.30 S	11.00 D	11.30 D	10.30 D	11.00 S	11.30 D	12.00 D	12.30 D
12.00 D	12.30 S	13.30 D	14.30 S	15.30 D	13.00 D	13.30 S	14.00 D	15.00 R	15.30 D
16.00 R	16.30 D	17.00 D	17.30 D	18.00 S	16.00 D	17.00 S	18.00 D	19.00 D	19.30 D
18.30 D	19.00 D	19.30 D	20.00 R	21.00 D	20.00 R	20.30 D	21.00 S	21.30 D	22.00 D
21.30 S					23.00 S				
DOMINGOS Y FESTIVOS					DOMINGOS Y FESTIVOS				
8.30 S	9.30 D	10.30 S	11.30 D	12.30 S	8.00 S	9.00 D	10.00 D	10.30 D	11.00 S
13.30 D	14.30 S	15.30 D	16.00 R	16.30 D	11.30 D	12.00 D	13.00 D	14.00 D	15.00 R
17.00 D	17.30 D	18.00 D	18.30 D	19.00 D	16.00 D	17.00 S	18.00 D	18.30 D	19.00 D
19.30 D	20.00 R	20.30 D	21.00 D	21.30 S	19.30 D	20.00 R	20.30 D	21.00 D	21.30 D
22.30 D					22.00 D	23.00 S			

D: Expediciones DIRECTAS / (*) Días Lectivos / R: Expediciones RUTA con parada en Revenga, Ortigosa, Otero de Herreros, Los Ángeles, San Rafael, Guadarrama, Los Negrales, Villalba, Torrelodones y Las Rozas / S: Expediciones SEMIDIRECTAS con parada en Revenga, Ortigosa, Otero de Herreros, Los Ángeles y San Rafael / L: Servicio Lanzadera Madrid - San Rafael - Los Ángeles ó viceversa.

PANORAMA

GASTRONOMÍA

La familia Cándido inaugura hoy el II Curso Superior de Ayudante de Cocina en Valladolid

EL ADELANTADO / SEGOVIA
Las dos generaciones de Mesoneros Mayores de Castilla, Alberto López y Cándido López, inaugurarán el hoy el II Curso Superior de Ayudante de Cocina en la Escuela Internacional de Cocina (EIC) de Valladolid, que este año cuenta con dos turnos, de mañana y tarde. Cada turno contará con 15 estudiantes que han sido seleccionados entre las numerosas solicitudes recibidas de toda España. Los alumnos realizarán tres meses de formación eminentemente práctica en las instalaciones de la Escuela y, tras la evaluación, tendrán que cubrir las 400 horas de prácticas en restaurantes, de España y el extranjero. Alberto y Cándido López, representantes de una de las familias que más ha aportado y representado en la Cocina de Castilla y León y España, visitarán las instalaciones de la Escuela internacional de Cocina y tendrán el honor de inaugurar el nuevo curso dirigiendo una palabras a los alumnos que forman parte de la II Promoción de Ayudantes de Cocina de la EIC. Al finalizar el acto, Alberto López, acompañado de su hijo Cándido, partirá un cochinillo, según la tradición, al estilo del prestigioso Mesón cortándolo con un plato, ceremonia que ha alcanzado fama a nivel mundial y que quedará inmortalizada en la reciente historia de la Escuela Internacional de Cocina.

TURISMO

Profesionales de Cantón visitan Segovia.

Un grupo de 11 delegados de la Oficina de Turismo de España en Cantón (China) visitaron ayer Segovia en el marco del "press trip" organizado por el Grupo de Ciudades Patrimonio de la Humanidad y Segovia Convention Bureau, para dar a conocer la riqueza histórica y artística de la capital. China está creciendo de forma significativa como país de envío de turismo a España. / EL ADELANTADO

▶ RELIGIÓN

Monseñor Gutiérrez invita a los segovianos a tener un 'encuentro real' con Cristo

El obispo emérito de Segovia significó el próximo sínodo de Roma y del "Año de la Fe" como hitos para renovar la transmisión de la Fe

M.G. / SEGOVIA
El obispo emérito de Segovia, Luis Gutiérrez Martín, concluyó ayer su participación como predicador en el novenario de la Virgen de La Fuencisla con una invitación expresa a los segovianos a tener un "encuentro real con Cristo" a través de los próximos acontecimientos que celebrará la Iglesia universal como la conmemoración del "Año de la Fe" y la celebración del Sinodo de Obispos en Roma.

En una Catedral repleta de público y acompañado por el obispo de Segovia Ángel Rubio, monseñor Gutierrez destacó que Segovia pertenece a esas comunidades "ricas en tradiciones y religiosidad natural pero que corren el riesgo de perderlas empujados por las transformaciones sociales que nos acercan peligrosamente a la secularización".

En este sentido, recordó que la Iglesia "tiene como deber imaginar instrumentos para hacer oir la palabra en estos nuevos desiertos, reanimando el testimonio de la fe", y puso com ejemplos la celebración del Sinodo de Obispos y la convocatoria del "Año de la fe" en recuerdo del 50 aniversario de la promulgación del Concilio Vaticano II y el vigésimo aniversario del Catecismo de la Iglesia Católica.

El obispo emérito quiso dar algunas pistas sobre la "renovación de la fe", y recordó para ello la labor fundamental de la familia en la transmisión de los valores cristianos, así como el compromiso de los católicos con los fundamentos de la fe a través del testimonio y la predicación.

En el quinto día del novenario, el turno en la predicación es para el Arzobispo de Toledo Braulio Rodríguez, que será hoy quien se dirigirá a los centenares de segovianos que todas las tardes llenan el primer templo de la diócesis.

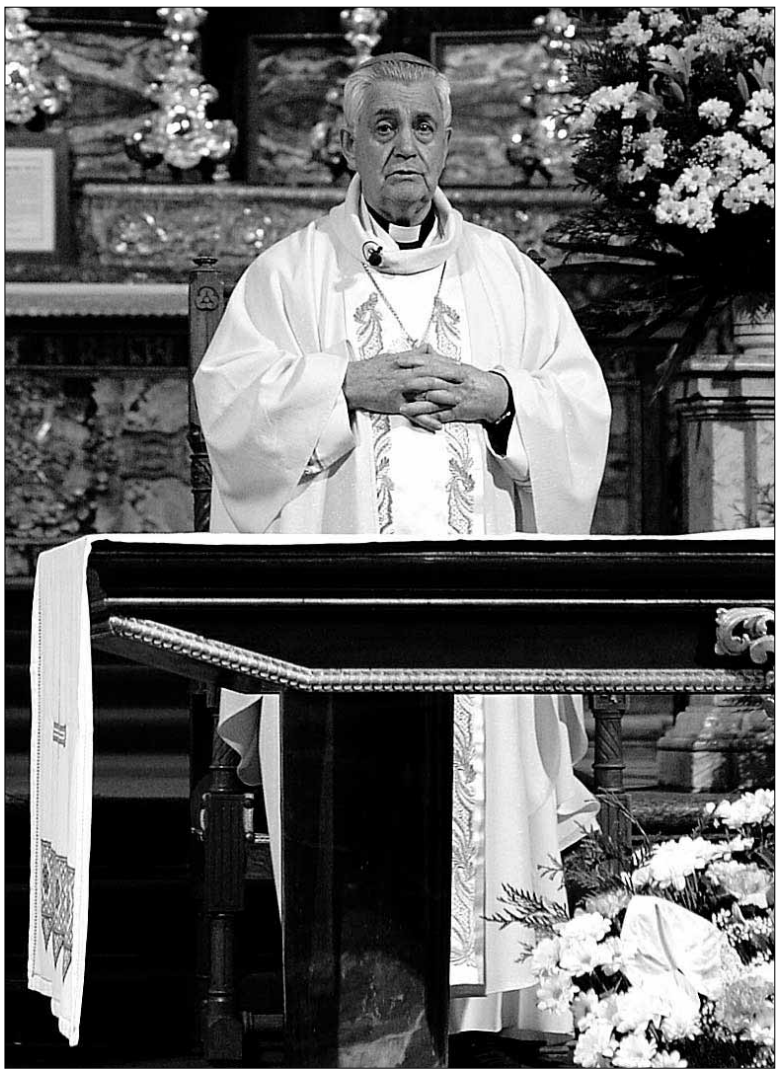

El obispo emérito de Segovia, en un momento de la celebración de ayer. / L.M.

▶ SOCIEDAD

De boda en el **Tren de las Emociones**

La Asociación Plaza Mayor invita el domingo a un evocador viaje entre Segovia y El Espinar

M.GALINDO / SEGOVIA
Con su gorra de factor de Renfe y la simpatía envuelta por una poderosa voz, Salvador Lucio invitaba ayer a los segovianos desde los locales del Centro Corpus de Personas Mayores de Caja Segovia a subirse al "Tren de las Emociones" que la Asociación Cultural Plaza Mayor fletará el próximo domingo para realizar un evocador viaje entre Segovia y San Rafael.

Tras distintos avatares, la asociación presidida por Francisco del Caño ha conseguido sacar adelante la segunda edición de esta original iniciativa que ayer fue presentada por algunos de sus participantes, a los que acompañó el concejal de Empleo y Nuevas Tecnologías Javier Girández. Del Caño explicó en conferencia de prensa que el objetivo de esta iniciativa no es otro que el de "recordar tiempos pasados en los que el tren servía como medio de transporte para unir pueblos y ciudades, y también como medio de convivencia la hora de relacionarse con los demás".

Los participantes en esta iniciativa, durante la presentación. / LARA MAZAGATOS

Asimismo, invitó a los segovianos a sumarse a esta iniciativa vestidos con trajes de época al estilo de los "manolos y chulapas" que ayer acompañaron al presidente de la Asociación en la presentación de esta actividad.

PROGRAMA Los actos comenzarán a las 10,30 en la veterana estación de Renfe, donde Salvador Lucio será el encargado de pronunciar el "Pregón Ferroviario" que dará paso al corte de la cinta oficial por parte del alcalde Pedro Arahuetes.

A las 10,55 horas el tren partirá con dirección a El Espinar, donde llegará puntualmente a las 11,25 horas. En su estación, el alcalde de la Villa, Francisco Jorge recibirá a los viajeros, que visitarán posteriormente el pequeño expositor instalado en la estación espinariega que conserva algunos de los recuerdos de pretéritas épocas ferroviarias.

El acto central de la jornada será la recreación de una boda del pasado siglo, que será llevada a cabo por la Asociación Cultural "El Tudel", con el acompañamiento musical de la Escuela de Dulzainas de San Rafael y los "cantos de boda" del pregonero Salvador Lucio".

Todos los participantes en esta iniciativa recibirán un billete de tren conmemorativo con un precio que apenas superará los tres euros.

La directiva de la AIHS visita las instituciones.

La recientemente elegida junta directiva de la Agrupación Industrial de Hosteleros Segovianos (AIHS) realizó ayer una visita institucional a los representantes de las administraciones públicas en Segovia, con el fin de exponer sus proyectos de futuro y sus inquietudes en este sector. Los hosteleros visitaron al alcalde de Segovia, delegado territorial y subdelegada del Gobierno (en la fotografía) con quienes mantuvieron sendos encuentros con la cordialidad como nota dominante en todos ellos./ FOTO: EA

▶ POLÍTICA

El PP explica a los empresarios la hoja de ruta del Gobierno contra la crisis

Los parlamentarios regionales y nacionales por Segovia expusieron ante las directivas de la FES y la Cámara de Comercio las medidas del Plan Nacional de Reformas

•La creación de empleo y el control del déficit público son las dos grandes líneas de acción del Ejecutivo para los próximos meses.

Los parlamentarios segovianos, en un momento del encuentro con los empresarios. / LARA MAZAGATOS

EL ADELANTADO / SEGOVIA

Los parlamentarios nacionales del Partido Popular de Segovia; la diputada Beatriz Escudero, y el senador, Juan Ramón Represa, acompañados por los procuradores, Juan José Sanz Vitorio, Daniel Sobrados y José María Bravo, mantuvieron un encuentro con el sector empresarial segoviano, con miembros de las directivas tanto de la Federación Empresarial Segoviana (FES), como de la Cámara de Comercio.

Durante el encuentro, que tuvo lugar en la tarde del lunes en la sede de la FES, los parlamentarios populares explicaron las medidas adoptadas por el Gobierno de España en los últimos meses y la hora de ruta del próximo trimestre que lo que pretende es la creación de empleo y el control del déficit.

Así, aseguraron que el Plan Nacional de Reformas, que se aprobará próximamente, fomentará el crecimiento económico, la competitividad y la exportación. Este proyecto incluirá medidas para eliminar trabas a la actividad empresarial, fomentará la unidad de mercado y la exportación. Y además, el comercio exterior será una de las claves para impulsar la recuperación económica, ya que es un sector que cuenta con datos de crecimiento positivo.

Los parlamentarios del PP indicaron que se trata de medidas "dirigidas a los desempleados, a los jóvenes, a los emprendedores y a los pensionistas", y que el Ministerio de Empleo "tiene una apuesta decidida por los emprendedores y los jóvenes con la estrategia de emprendimiento y empleo". En este sentido, pusieron de manifiesto que otro de los grandes ejes de empleo ha sido y es el sostenimiento de las pensiones, como garante de los derechos de los más débiles. Por este motivo se va a aprobar en un periodo breve de tiempo el envejecimiento activo, para acercar la edad real de jubilación a la legal.

DEUDA Y DÉFICIT Uno de los objetivos y prioridades del Gobierno, a juicio de los parlamentarios populares segovianos es "reducir la insostenible deuda y el déficit que dejó el PSOE, como punto de partida del crecimiento", ya que explican que "el Gobierno Socialista inició una espiral de gasto que engrosó la deuda externa hasta alcanzar el 92% del PIB y el déficit en 90.000 millones, y ahora ciudadanos y administraciones tienen que hacer un esfuerzo añadido para cumplir con el objetivo del déficit para poder empezar a crecer".

"Es un reto especialmente difícil pero temporal, que requiere unidad" y por ello, han subrayado, "los Presupuestos Generales del Estado para el año 2013, que serán presentados esta semana, ratifican este compromiso con la reforma de la administración local y la lucha contra el fraude".

Además de escuchar la situación en la que se encuentran las empresas y autónomos de los diferentes sectores, los populares también informaron sobre las medidas adoptadas por el Gobierno en educación, sanidad o justicia.

▶ CULTURA

Abierto el plazo de solicitud de acreditaciones para el Cuarto Mercado 3DWire

EL ADELANTADO / SEGOVIA

Ayer quedó abierto el plazo de solicitud de acreditación para la asistencia a todas las actividades del Mercado 3D Wire. Hasta el 5 de octubre los interesados podrán solicitar un pase que les permitirá asistir de manera gratuita a las numerosas ponencias y actividades programadas, así como interactuar con los ponentes y otros profesionales que participen en el mercado. Los profesionales acreditados podrán asistir sin ningún tipo de coste a las diversas conferencias, encuentros y screenings que tengan lugar en el cuarto Mercado 3D Wire.

Para solicitarlo es necesario entrar en la HUpágina webUH de Mercado 3D Wire (Hwww.mercado3dwire.esH) . Aquí el interesado puede descargar uno de los tres modelos de acreditación posibles - para profesionales, estudiantes o prensa- que deberá rellenar indicando su nombre completo y datos de contacto.

Esta ficha se ha de reenviar antes del 5 de octubre a Hlogistica@mercado3dwire.esH. Los acreditados recibirán la confirmación a través del correo electrónico, junto a la programación y toda la información necesaria para asistir al mercado.

Por otro lado, el spot promocional de la cuarta edición del Mercado Internacional de Animación, Videojuegos y New Media 3D WIRE ya está disponible en su versión electrónica HUa través de la página web de Paramotion Films en VimeoUH (http://vimeo.com/50013954). Los protagonistas de la pieza promocional vuelven a ser los personajes con forma de cubo ya característicos del evento y que reaparecen en una pieza realizada en exclusiva para dicho acontecimiento.

▶ MÚSICA

Últimos días para inscribirse en la Escolanía de Segovia

EL ADELANTADO / SEGOVIA

El próximo viernes 28 de septiembre finaliza el plazo de inscripción abierto por la Escolanía de Segovia para integrar esta agrupación vocal dependiente de la Fundación Don Juan de Borbón. Las personas interesadas en formalizar su inscripción u obtener más información pueden hacerlo en la calle Judería Vieja 12 en horario de diez de la mañana a dos de la tarde, o bien llamando al teléfono 921 461400.

▶ SEGOVIA

Los manifestantes mostraron pancartas y corearon sus reivindicaciones. / L. M.

Los vecinos procedentes de Ayllón se concentraron ayer ante la Gerencia del Área de Salud para pedir que se evite el cierre del servicio de g

Las movilizaciones por la sanidad rural llegan a Segovia

Vecinos del nordeste se manifiestan ante el Sacyl contra el cierre de las guardias médicas de noche en Ayllón que afecta a 51 pueblos

P. B. / SEGOVIA

Un grupo de vecinos de los pueblos del nordeste, mayoritariamente procedentes de Ayllón, se trasladaron en la mañana de ayer a la capital segoviana para mostrar en la calle y ante las autoridades sanitarias y provinciales su rechazo al cierre del servicio de guardias médicas de noche en los puntos de atención continuada.

Los manifestantes, que llegaron en autobús después de una hora y media de viaje, indicaron que este es el tiempo mínimo que se tarda en traer un enfermo al Hospital General donde probablemente tengan que ser remitidos los vecinos de esta comarca que se pongan enfermos de noche, ante "la imposibilidad de que el único médico que nos dejan se pueda hacer cargo de las 6.000 personas que vivimos en la zona, atender avisos domiciliarios por pueblos distantes y mal comunicados y a la vez ocuparse de los servicios que llegan al centro de salud de Riaza", señalaba una de las personas que ayer se concentró a las puerta de la Gerencia del Área de Salud de Segovia.

"Estamos abandonados, nos dejan desamparados, esto es peor que en el medievo, vuelven a olvidarse de nosotros" denunciaba una manifestante que ayer revivía los 17 días que junto a un grupo de mujeres de la comarca permaneció encerrada en la sede de Sanidad hace 25 años para pedir servicios de urgencias en Ayllón.

Los representantes de la plataforma contra la degradación sanitaria del medio rural, que han organizado las movilizaciones, entregaron un escrito al gerente de Salud, Carlos Sanz Moreno, en el que piden a la Administración sanitaria que tenga en cuenta las peculiaridades de la comarca nor-

Ayuntamiento de
NAVAS DE RIOFRÍO
(SEGOVIA)

ANUNCIO
LICENCIA DE ACTIVIDAD Y DE USO EXCEPCIONAL EN SUELO RÚSTICO

Solicitada por D. Antonio Ruiz Fernández-Huerga, en representación de Explotaciones Ganaderas de Riofrío, S.A. autorización de uso excepcional en suelo rústico y licencia ambiental para la, actividad consistente en LEGALIZACIÓN DE CUADRA DE CABALLOS EN LINDARAJA, polígono 1, parcela 136 en suelo no urbanizable de interés agropecuario y forestal de Navas de Riofrío, según documentación técnica aportada, en este Ayuntamiento se tramita el oportuno expediente.

De conformidad con lo dispuesto en el artículo 307.3 del Reglamento de Urbanismo de Castilla y León y del artículo 27.1 de la Ley 11/2003, de 8 de abril, de Prevención ambiental de Castilla y León, conforme redacción dada por la D. Final 8° de la Ley 1/2012, se procede a abrir período de información pública por término de VEINTE días contados desde el siguiente al de publicación de este anuncio en El Adelantado de Segovia para que a quienes interese o se vean afectados de algún modo por la actividad puedan examinar el expediente en la Secretaría del Ayuntamiento y presentar en dicho plazo las alegaciones pertinente.

Navas de Riofrío a 19 de septiembre de 2012.
LA ALCALDESA, Fdo., *Pilar Reques Heras*

Ayuntamiento de
SAN MARTÍN Y MUDRIÁN
(SEGOVIA)

ANUNCIO

INFORMACIÓN Pública relativa a la solicitud de autorización excepcional en suelo rústico para el Proyecto de cobertizo para guarda de aperos y materiales para el manejo de caballos, a instancia de Marcial Fuentetaja Escribano, cuya ubicación se encuentra en las parcelas 5010 del polígono 7 del término municipal de San Martín y Mudrián (Segovia)

Proyecto: Cobertizo para guarda de aperos y materiales para el manejo de caballos.

Promotor: Marcial Fuentetaja Escribano

Ubicación: Parcela 5010 del polígono 7 del término municipal de San Martín y Mudrián (Segovia)

Exposición Pública: Veinte días hábiles contados a partir del siguiente al de la publicación del presente anuncio en el Boletín Oficial de Castilla y León.

Normativa: Artículos 23 y 25 de la Ley 5/1999, de 8 de abril de Urbanismo de Castilla y León y 293.4 y 307.3 del Decreto 22/2004, de 29 de enero, por el que se aprueba el Reglamento de Urbanismo de Castilla y León.

En San Martín y Mudrián a 19 de septiembre de 2012.
EL ALCALDE En funciones
Fdo. *Francisco Javier Arranz de Andrés*

Ayuntamiento de
TORRECABALLEROS
(SEGOVIA)

EDICTO

RAÚL MIGUEL HONTORIA ha solicitado licencia para construcción de un albergue para manejo de ganado vacuno extensivo —10 cabezas— en la parcela 185 del polígono 16 de Torrecaballeros conforme al proyecto de D. Julio González Manso.

De conformidad con lo establecido en el art. 27.1 de la Ley 11/2.003 de 8 de abril, de Prevención Ambiental de Castilla y León y en el art. 64.2 a) en relación con el 307.3 del Reglamento de Urbanismo de Castilla y León, se abre un periodo de información pública para que todo aquel que pudiera resultar afectado de algún modo por la construcción y actividad que se pretende instalar, pueda formular las alegaciones u observaciones que considere oportunas en el plazo de veinte días, a contar desde la última inserción del presente anuncio en el Boletín Oficial de la Provincia de Segovia y/o de Castilla y León.

Torrecaballeros a 20 de septiembre de 2012
EL ALCALDE. Fdo: *Serafín Sanz Sanz*

guardias médicas de noche. / LARA MAZAGATOS

deste para evitar la pérdida del servicio de guardias médicas ubicado en Ayllón. Recuerdan que, según la decisión de Sacyl, a partir del día 1 de octubre, desde las diez de la noche hasta las ocho de la mañana, "habrá un solo recursos sanitario para cubrir las urgencias de 51 poblaciones, 5.824 habitantes, —según el censo de 2011—, en una superficie aproximada de 780 kilómetros".

Las portavoces de la plataforma, Sonia Castro y Elena Sanz, pusieron sobre la mesa las largas distancias que hay entre los pueblos, el mal estado de las carreteras que los comunica, la frecuente climatología adversa, el hecho de que solo hay un ambulancia en la zona para el traslado de enfermos, que no disponen de UVI móvil y que "la distancia y los tiempos de respuesta son vitales para salvar vidas". "Podemos perder vidas por no tener los servicios sanitarios destinados precisamente a salvar vidas", señaló una representante de la plataforma, a la que pertenece entre otros alcaldes el de Campo de San Pedro, Óscar Barbolla.

Este regidor del PP, que participó en la concentración ante Sacyl, anunció la elaboración de un manifiesto conjunto de los alcaldes de la comarca en defensa de los puntos de guardia médica e incluso apuntó la posibilidad de que el pronunciamiento se extienda por toda la provincia sin diferenciar colores políticos.

Los vecinos de Ayllón tienen programadas nuevas movilizaciones esta semana y en Boceguillas se ha formado otra plataforma reivindicativa.

POBLACIONES AFECTADAS

1. ALCONADA DE MADERUELO
2. ALCONADILLA
3. ALDEALENGUA DE SANTA MARIA
4. AYLLON
5. FRANCOS
6. ESTEBANVELA
7. SANTIBÁÑEZ DE AYLLÓN
8. GRADO DE PICO
9. SANTA MARÍA DE RIAZA
10. VALVIEJA
11. SALDAÑA DE AYLLÓN
12. CAMPO DE SAN PEDRO
13. FUENTEMIZARRA
14. VALDEVARNES
15. CASTILLEJO DE MESLEÓN
16. SOTO DE SEPÚLVEDA
17. CEREZO DE ABAJO
18. MANSILLA
19. CEREZO DE ARRIBA
20. LA PINILLA
21. CILLERUELO DE SAN MAMÉS
22. CORRAL DE AYLLÓN
23. FRESNO DE CANTESPINO
24. CASCAJARES
25. CASTILTIERRA
26. CINCO VILLAS
27. PAJARES DE FRESNO
28. RIAHUELAS
29. GOMEZNARRO
30. LANGUILLA
31. MAZAGATOS
32. MADERUELO
33. LIGOS
34. CUEVAS DE AYLLÓN
35. MORAL DE HORNUEZ
36. RIAGUAS DE SAN BARTOLOME
37. RIAZA
38. ALDEANUEVA DEL MONTE
39. ALQUITE
40. BARAHONA DE FRESNO
41. BECERRIL
42. MADRIGUERA
43. MARTÍN MUÑOZ DE AYLLÓN
44. EL MUYO
45. EL NEGREDO
46. VILLACORTA
47. SERRACÍN
48. RIBOTA
49. RIOFRIO DE RIAZA
50. TORRAÑO
51. SEQUERA DE FRESNO

El pleno de la Diputación escucha las quejas de los vecinos de la zona nordeste

Miembros de la Plataforma contra la Degradación Sanitaria en el Medio Rural reclamaron a la corporación que interceda

J.H. / SEGOVIA

El pleno de la Diputación Provincial escuchó ayer las quejas de los vecinos del nordeste segoviano, por la eliminación desde el próximo 1 de octubre de los puntos de urgencias entre las diez de la noche y las ocho de la mañana. Un grupo de vecinos y miembros de la Plataforma contra la Degradación Sanitaria en el Medio Rural se personaron en la sesión de pleno, donde tuvieron la oportunidad de hablar y pedir a la corporación que interceda ante la Junta de Castilla y León para dar una solución al problema.

Ya en el turno de ruegos y preguntas, el diputado socialista Jesús Bravo pidió una explicación sobre las gestiones que ha llevado a cabo la Diputación en el tema de las guardias médicas. De hecho recordó que el pleno provincial del 29 de mayo de este año aprobó por unanimidad una moción del PSOE, por la que se iba a solicitar a la Junta que se mantuvieran dichos centros de guardias médicas con la misma dotación, de un médico y una enfermera. "Desde entonces no se ha sabido nada más", afirmó Bravo. También señaló que en junio el PSOE planteó una pregunta al consejero de Sanidad, Antonio Saez, sobre el posible cierre de estos centros de guardias, "a lo que contestó que no se iban a cerrar. Y ahora estamos perplejos por la determinación que se ha tomado, y las razones que argumentan no nos convencen".

En su opinión, ese cierre va a provocar el colapso de los centros básicos de salud, "ya que el 70 por ciento de la provincia está implicado en este problema". "Se ha convertido en un problema provincial, por lo que la Diputación Provincial debe encabezar el despliegue de medios para que esta situación se pare; si no, a partir del 1 de enero desaparecerán las guardias de tarde y los consultorios rurales después", apuntó.

POLITIZACIÓN El presidente de la Diputación, Francisco Vázquez, acusó al PSOE de politizar esta situación. Vázquez explicó que el pasado 19 de septiembre, en la Comisión Regional de Sanidad, el consejero se sometió a las preguntas de alcaldes de todas las provincias de Castilla y León, "y dijo taxativamente que no se iban a cerrar los centros de guardia". Y rechazó realizar más declaraciones sobre el tema. El presidente recogió después en papel las quejas y peticiones de los vecinos.

Jesús Bravo insistió en que se coordinen las acciones entre todos los procuradores segovianos, "y si hay que hacer una reestructuración del servicio, pues que sea razonable. Pido la intervención de la Diputación".

Francisco Vázquez recogió las quejas de los afectados. / LARA MAZAGATOS

> El PSOE afirma que el cierre de esos puntos **provocará el colapso de los centros de salud**

Ciudadano @delantado

tú. ▶Opina sobre la situación sanitaria del nordeste en www.eladelantado.com

ORTIGOSA DEL MONTE

SERVICIOS

La futura depuradora dará servicio a una población de 1.600 habitantes

La instalación se situará en la parte baja del río Milanillos • El pleno aprobó el convenio con Aquanorte para facilitar el comienzo de la redacción del anteproyecto de la EDAR

ÁLVARO PINELA / ORTIGOSA DEL MONTE

La localidad dispondrá de una Estación Depuradora de Aguas Residuales(Edar),próximamente, cumpliéndose de esta manera uno de los objetivos planteados en el municipio desde hace tiempo, cuyo servicio se sumará a las condiciones de protección medioambiental en las que está circunscrito el término municipal.

La nueva depuradora "se situará junto al río Milanillos, en la parte baja del pueblo", explica el alcalde Luis Barrios, quien precisa que la futura capacidad de la instalación, "está planteada para una población de 1.600 habitantes, actualmente tenemos un censo de 593 habitantes, que en verano se triplica". Barrios, especifica, que la tecnología a aplicar en la depuradora, "permitirá que en un futuro, si se cree necesario, se pueda ampliar la misma, al tener la opción y posibilidad de añadir a su equipamiento más módulos, es una de las ventajas que proporcionará", señala.

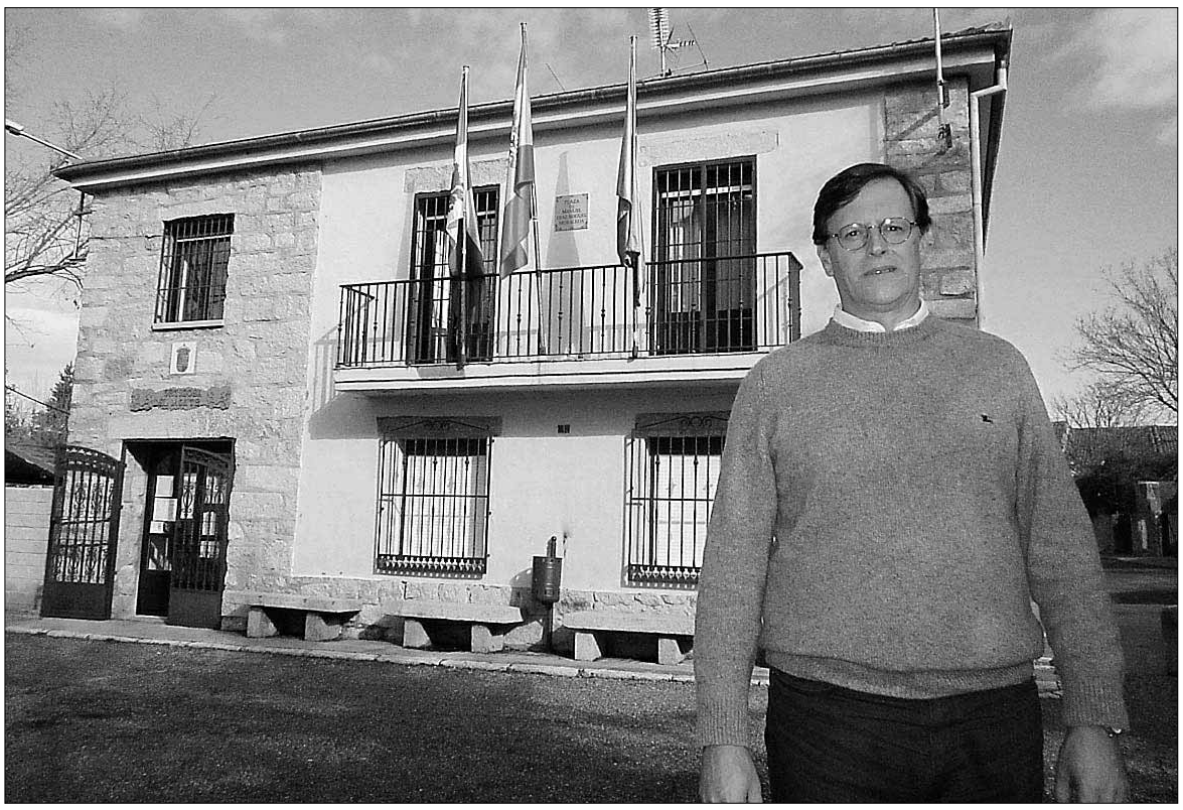

El alcalde Luis Barrios, junto al Ayuntamiento, se muestra satisfecho por la obtención del futuro servicio. / ÁLVARO PINELA

REDACCIÓN El Ayuntamiento de Ortigosa del Monte celebró un pleno extraordinario el pasado día 21 en el que aprobó el convenio con Aquanorte, sociedad que junto con la Diputación Provincial de Segovia se encargan de implantar el proyecto. Un acuerdo en el que el Ayuntamiento adquirió el compromiso para la redacción del anteproyecto. El alcalde, prevé que las obras comiencen durante el próximo año 2013 y en el año 2014 ya esté concluido y funcionando.

El proyecto de Edar de Ortigosa del Monte está incluido en el Plan Nacional de Calidad de las Aguas de Castilla y León en el que además están otros seis municipios de Segovia.

En lo relativo a las partidas presupuestarias se invertirán un total de 865.000 euros, de los que la partida más importante proviene del Fondo Europeo de Cohesión y otras cantidades aportadas por Aquanorte y la Diputación Provincial de Segovia.

La implantación de la estación de tratamiento de aguas residuales ha sido acogida muy bien por los vecinos y por el Consistorio, con su puesta en marcha, durante el verano se podrá verter agua limpia y en buenas condiciones salubres, "estamos situados en la cabecera de la cuenta del río Milanillos, por eso esta infraestructura y servicio es tan necesario, para mejorar la calidad de las aguas vertidas, mejorar las condiciones higiénicas y proteger fincas y parcelas", subraya Luis Barrios.

EDUCACIÓN

El centro cultural acogerá un taller de ciencia el próximo viernes

A.P. / ORTIGOSA DEL MONTE

El Centro cultural Elena Fortún acogerá el próximo viernes día 18 un Taller de Ciencia, titulado: "Educación divirtiendo para niños y adolescentes", organizado por el Ayuntamiento de Ortigosa del Monte, a partir de las 18,30 horas, abierto a la participación especialmente de los niños de 4 a 12 años.

El taller estará coordinado, por Ciencia Divertida, un grupo constituido en el año 1994, que emplea varias técnicas de aprendizaje. Este tipo de programas favorecen la motivación, la autoestima y la integración de los niños, y les ayuda a entender mejor las materias de ciencias. Asimismo les prepara para afrontar su futuro profesional.En Ortigosa, "queríamos que se empezase el curso con una motivación extra y por eso hemos consensuado con el Ampa el horario y el día", explica la coordinadora del centro, Pilar Velilla.

El método a aplicar según la experiencia en otros lados, es innovador para la enseñanza de ciencia, medioambiente, ó hábitos saludables dirigido a niños menores de 16 años. Por otra parte, el centro cultural, acogerá a partir del mes de octubre, diferentes clases de aerobig, pilates, step, zumba y mantenimiento.de 20 a 21 horas los martes y jueves coordinados por Isabel Martín.

Por último, recordar que el Ayuntamiento mantiene aprobada desde el pasado mes de agosto, la nueva Ordenanza reguladora de Tenencia de Animales Domésticos que influye especialmente a perros y gatos.

OTERO DE HERREROS

SERVICIOS

El Consistorio reforma la pared del frontón y mejora su cerramiento

A.P. / OTERO DE HERREROS

El Ayuntamiento de Otero de Herreros está acometiendo diversas obras de reforma y acondicionamiento en el Frontón municipal. La intervención está centrada en el cerramiento de la instalación y sobre las paredes del mismo.

La empresa Sgasa es la encargada de realizar los trabajos. Para acometer la actuación el municipio aprobó en pleno por decreto, "el Plan de Seguridad y Salud de la obra de Reparación y Mejora del Frontón". La actuación se hacía necesaria teniendo en cuenta el progresivo deterioro de la instalación.

En otro orden de cosas, destacar que el Ayuntamiento aprobó en pleno el calendario de las fiestas locales para el próximo año 2013, estableciendo el día 31 de mayo, la festividad del Corpus Cristie; y el día 6 de agosto, los Santos mártires Justo y Pastor, dando traslado de este acuerdo a la Sección de Relaciones Laborales de la Junta de Castilla y León

Imagen de archivo del frontón municipal, donde se realizan diversos trabajos de mejora de la instalación./ ÁLVARO PINELA

INVENTARIO En otro orden de cosas, el pleno también aprobó el registro de nuevas propiedades en el Inventario Municipal, describiendo a la vez, la inclusión de las mismas, "el edificio de nueva construcción de la Guardería de la calle Castillejos número 19"; y la dotación de una nueva planta alta "sobre la planta baja ya existente del Salón de Plenos de la Casa Consistorial situada en la plaza Mayor, una vez recibidas ambas instalaciones por el Ayuntamiento", se expuso.

CUÉLLAR

AGRICULTURA

La lonja sale por primera vez sin cotización en el precio de la zanahoria

El desacuerdo entre compradores y vendedores ha llevado a esta situación que no se había producido en los nueve años que lleva funcionando la mesa de precios de zanahoria

La lonja de hortalizas salió la pasada semana sin la cotización de zanahoria por el desacuerdo entre compradores y vendedores, que llevó al abandono de la misma por los compradores.

Miembros de la Lonja durante un reciente encuentro en la villla. / GABRIEL GÓMEZ

NURIA PASCUAL MAYO/ CUÉLLAR

La campaña de zanahoria se presenta con problemas de precios, según señaló el presidente de la Lonja de Segovia, Nicéforo González. Según sus palabras la situación de la mesa de precios de zanahorias, que se reúne cada viernes en la villa, se ha complicado con el abandono de la misma por parte de los representantes de los compradores. La mesa de zanahoria está formada por compradores (elaboradores y transformadores) cooperativas y productores. Esta situación ha obligado a que la lonja haya salido sin cotización de zanahoria en la última semana por primera vez después de 9 años de funcionamiento.

González indicó que el precio fijado servía de referencia a las partes para las distintas transacciones. Así explicó que la campaña se inicio con un precio de 35 céntimos de euro el kilo para la zanahoria al agricultor, mientras que el último precio fijado en Lonja en la sesión del pasado 14 de septiembre fue de 17 céntimos el kilo. El presidente de la Lonja afirmó que los compradores no respetaron este precio y están pagando sobre los 14-15 céntimos el kilo. González apuntó que ante estas discrepancias y ante la falta de asistencia en la última sesión , "la Mesa de Precios decidió salir sin cotizaciones, para este producto estrella de la comarca con el posible perjuicio sobre todo a muchos agricultores".

El presidente de la lonja destacó la importancia que el cultivo de la zanahoria tiene en Castilla y León, y sobre todo en Segovia y Valladolid, con una superficie sembrada de más de 2.300 hectáreas, y una producción de 180.000 toneladas.

La fuerte expectación para colocar zanahorias en bolsa en destino, las exigencias y precios de las grandes superficies y que la campaña va a ser corta al ritmo que se está sacando en estos momentos, hace que no se entienda esta caída de precio, según González que apunta la falta de unidad de los agricultores a la hora de mantenerse en sus posiciones de firmeza.

Ciudadano @delantado

tú ▶Opina sobre los problemas en la mesa de zanahoria en www.eladelantado.com

Certamen de tapas.

El Palacio de Pedro I acogió ayer la degustación de las tapas del XIII Certamen del municipio por parte del jurado profesional que estuvo formado por Félix del Barrio, propietario del Restaurante Mayor, Miguel Ángel Hernández, representante de Alimentos de Segovia, Santiago Cabrera de la Asociación de Hosteleros Paladar de Pinares, Jesús Martínez director de EL ADELANTADO y Nuria Fernández, concejala de Turismo. / FOTO:GABRIEL GÓMEZ

agenda

FARMACIAS DE GUARDIA

Farmacia F. Redondo

(Avda Camilo José Cela, hasta el domingo 30 de septiembre)

MONUMENTOS Y MUSEOS

Oficina de Turismo en el Castillo... 921 14 22 03.

Castillo de Cuéllar. Visitas teatralizadas sábados y domingos mañana y tarde. Recomendable reserva previa.

Centro de Interpretación del Arte Mudéjar. Iglesia de San Martín: Sábados, domingos y festivos. Grupos concertar visitas. Nos ofrece un paseo por la sociedad medieval mediante la imagen y el sonido.

Muestras mudéjares: Iglesias de San Martín, San Andrés, San Esteban, El Salvador, Santa M. de la Cuesta, Ábside de Santiago, Torre de Santa Marina.

TELÉFONOS DE INTERÉS

Policía Local 921140002
.....619374863
Guardia Civil 921143420
Bomberos 921140274
Juzgado 921140004
Ayuntamiento 921140014
Oficina de Turismo 921142203
Estación de Autobuses 921141513
Centro de Salud. 921142244
Urgencias 921140820
Cruz Roja 921140869
Correos 921140817
Polideportivo 650371252
Piscinas 921140520
Club de Golf 921142158

Agencia Funeraria
Santa Teresa & La Purísima

NUEVO TANATORIO EN CUÉLLAR
· 4 Salas de Velatorio.
· Amplio Hall y Cafetería.
· Gran Aparcamiento.
· Atención y servicio permanente 24H.

Tfnos. Directos 24 H.
902 022 324
921 140 816
921 140 327

AYLLÓN • Nuestras fiestas. Fiestas en honor a San Miguel Arcángel

Saluda del equipo de Gobierno

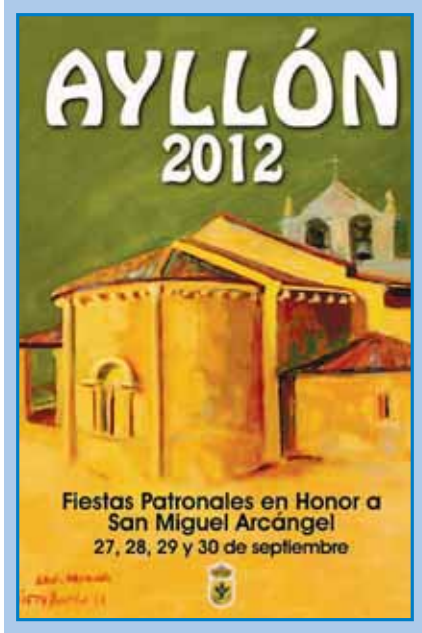

Queridos vecinos, Desde el Ayuntamiento de Ayllón queremos desearos que paséis unas felices fiestas y que disfrutéis con alegría de estos días tan esperados.

Un año más hemos trabajado en conjunto para poder ofreceros el mejor programa festivo dentro de las posibilidades que, la dureza de los momentos que vivimos, aconsejan.

La prudencia debe inspirar todas las políticas de gasto que se emprendan y nosotros, coo servidores públicos, hemos de preservar el equilibrio económico necesario para que hasta el último euro que el Ayuntamiento invierte, vaya destinado a dar respuesta a una necesidad de nuestros vecinos.

La necesidad imperante en estos días de septiembre es la de aparcar la palabra crisis y los recortes, la de intentar, durante algunas jornadas, olvidar nuestros problemas.

El Ayuntamiento presenta el programa de actos previsto para celebrar las fiestas patronales en honor a San Miguel Arcángel que arrancan el próximo 27 de septiembre.

Durante cuatro días, pequeños, jóvenes, adultos y familias disfrutaremos de un ambiente festivo dedicando mucho más tiempo a la convivencia, al encuentro y cómo no, a la diversión.

Las fiestas patronales de Ayllón son uno de los pilares de hermandad más fuertes de éste, nuestro querido municipio. Todas las discrepancias desaparecen y las uniones entre los ayllonenses se hacen más visibles y notorias.

Fomentar esta unión es lo que hace que esta Corporación trabaje en comunión para devolver a su municipio el calor que sus gentes emanan, y para que estos días sean recordados hasta las próximas fiestas.

Rendiremos culto y profesaremos nuestro cariño a nuestro patrón San Miguel Arcángel, a quien pediremos que nos proteja a lo largo del año venidero.

Recordaremos, cómo no, a todos aquellos que, por diversas circunstancias no podrán encontrarse con nosotros y compartir la alegría de estos días.

A todos ellos, de una u otra manera, les tendremos presentes durante las fiestas.

Queremos agradecer para finalizar, a todos los colaboradores, empleados, peñas y asociaciones, el trabajo desarrollado durante todo el año y, especialmente, en la preparación de las fiestas.

La necesidad de aunar esfuerzos, mostrar unidad y transmitir la alegría con la que impregnáis al municipio, es más necesaria que nunca.

A todos los que vuelven a visitar nuestra localidad, darles la bienvenida y decirles que esperamos que se lleven el mejor de los recuerdos del pueblo que, entre todos, construimos.

Con el deseo de que disfrutemos de las fiestas en paz y nos dejen un recuerdo inolvidable, a todos, Felices Fiestas.

¡Viva San Miguel Arcángel y Viva Ayllón!

Intensa **actividad** para honrar a **San Miguel**

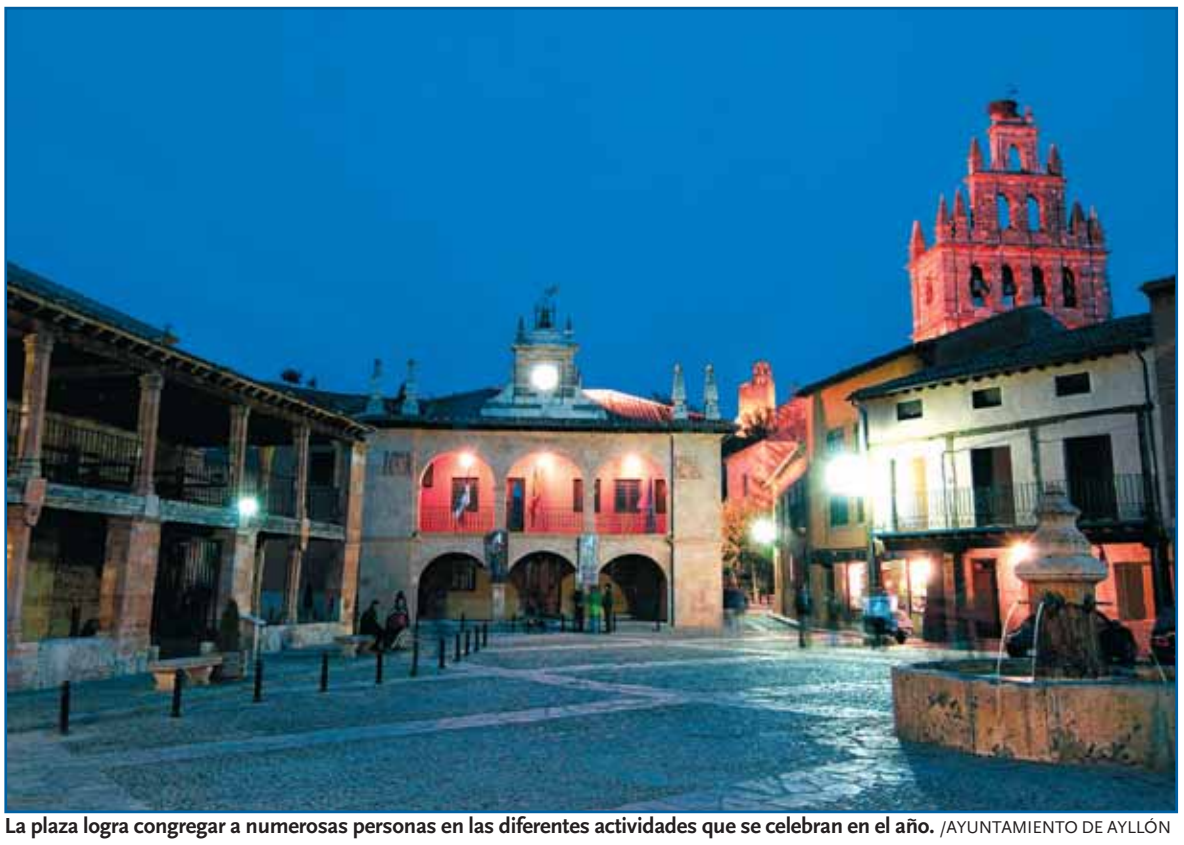

La plaza logra congregar a numerosas personas en las diferentes actividades que se celebran en el año. /AYUNTAMIENTO DE AYLLÓN

ANA GARCÍA BRAVO/ AYLLON

La llegada del otoño a la provincia de Segovia trae consigo también fiestas a numerosos municipios a pesar de haber finalizado ya la época estival, fecha repleta de fiestas patronales.

La festividad de San Miguel Arcángel se celebra este fin de semana en Ayllón, hermosa villa del nordeste de la provincia de Segovia, un enclave donde se unen la naturaleza y el arte y en este caso también el ambiente festivo que dará comienzo mañana jueves con las campanas desde la Iglesia de la Martina que dan inicio a las fiestas.

A pesar de ser un año presupuestariamente complicado para todos los Ayuntamientos que han visto reducidas parte de sus actividades festivas o sustituidas por otras nuevas.

De esta forma, desde el Ayuntamiento de Ayllón continúan haciéndose esfuerzos para intentar atender y resolver todos los problemas que se demandan.

Las actividades culturales han seguido proyectándose con la misma intensidad que en años anteriores, con el esfuerzo adicional económico de la puesta en escena del nuevo guión de las Visitas Teatralizadas, lo que se considera una apuesta firme por dar a conocer la villa de Ayllón.

> [,,] Andrea, Paula, Ángela, Andrea y Silvia son la **reina y damas de honor** encargadas de representar a la **juventud**

Así, tras las campanadas de mañana jueves, la cabalgata tradicional de reina y damas hasta la Plaza Mayor con el posterior pregón de inicio de fiestas serán los primeros actos de unos días en los que el ambiente de peñas, amigos y vecinos reinará hasta el domingo día 30.

Por su parte, Andrea Martín, reina de las fiestas junto a Paula García, Ángela Martínez, Andrea Toc y Silvia Romero como damas de honor, representarán a una juventud numerosa en la villa de Ayllón acompañadas de la organización de decenas de actividades deportivas, musicales, culturales y también gastronómicas, todas ellas para honrar a San Miguel Arcángel, sin dejar de lado la actividad taurina, los juegos dedicados al público infantil, los vermouth animados por diversas charangas con la colaboración de los peñistas y el espectacular castillo de fuegos artificiales del sábado día 29 a las diez de la noche.

Raúl Martín Burgos torea en Ayllón un año más. /EL ADELANTADO

El ciclo taurino de Ayllón

PABLO PASTOR/ AYLLON

Ayllón oferta un año más interesantes festejos taurinos con motivo de la celebración de sus tradicionales fiestas en honor de San Miguel. En el presente 2012 se llevará a cabo una corrida de rejones y una novillada picada con gente muy joven y con reconocida solvencia artística.

El viernes, día 28, la corrida del arte del rejoneo con astados de Martín Cillero, que tiene una procedencia original de Atanasio Fernández, para los caballeros en plaza Raúl Martín Burgos y Óscar Mota. Del primero decir que se trata de un reconocido rejoneador que para que sirva de guía orientativa hay que matizar que en 2011 sumó veinte corridas con corte de 52 orejas y 6 rabos y en el presente está cuajando grandes faenas premiadas con trofeos de alta consideración.

Le acompaña en el mano a mano el jovencísimo Óscar Mota, hermano de la que ya es figura del toreo a caballo Noelia que el pasado año quedó lider del escalafón. Óscar comenzó su andadura la pasada temporada toreando doce festejos con 43 orejas y nueve rabos cortados. Este año ya ocupa lugar privilegiado toreando elevando número de corridas con notable éxito.

El sábado, día 29, novillada con picadores. Novillos de la acreditada ganadería de María Luisa Paniagua, procedencia El Torreón, es decir puro Domecq, para los jóvenes espadas Angel Moreno, Juan José Bellido 'Chocolate' y Martín Escudero. Poco hay que comentar de esta terna, excepto de 'Chocolate', hijo del que fuera torero de plata del mismo sobrenombre, torero que debutó el pasado año con picadores y que ha sumado algunos festejos menores en plazas segovianas.

Este año ya actuó en Sepúlveda la tarde del 26 de agosto en festejo picado. Tiene una tauromaquia muy interesante con personalidad y buenas dotes toreras.

EL AYLLON TAURINO Uno recuerda muchos episodios tanto personales como festivos en el aspecto taurino.

Llevo largos años acudiendo a la cita ayllanense para presenciar sus funciones taurinas y comentar después sus incidencias.

En diversos lugares he sido espectador gratificado de esos festejos a los cuales podría referirme desde más o menos de 1960 más o menos.

En su improvisado ruedo he visto torear a numerosos intérpretes del toreo de a pie y de a caballo.

Guardo en mi memoria actuaciones sobresalientes y hasta en cierta ocasión fui asesor de mi amigo el por entonces alcalde Félix Buquerín ¿ Recuerdas Félix?.

Hubo anécdota icluída, ya que el bueno de Félix concedió una pata como premio mayor al por entonces matador de toros Andrés Caballero. Menos mal que se trataba de un festival.

Bueno son recuerdos muy emotivos que espero incrementar con buenas sensaciones, mayoritariamente cordiales y amistosas.

Programa

• JUEVES 27 DE SEPTIEMBRE

12.00 horas. Campanadas desde la Iglesia de la Martina que dan inicio a las Fiestas.
21.00 horas. Cabalgata tradicional Reina y Damas hasta la Plaza Mayor.
21.30 horas. Pregón de fiestas en el balcón del Ayuntamiento. A continuación, actuación musical con el grupo 'Origen'.

• VIERNES 28 DE SEPTIEMBRE

11.00 horas. Dianas y pasacalles por las plazas y calles.
11.00 horas. Campeonato de Chita. Concurso de habilidad tractor con remolque. Torreznada para todos en los alrededores del colegio y el instituto.
11.00 horas. Parque infantil con actividades para todos los niños y niñas en la Plaza Mayor.
17.30 horas. Festival taurino en la Plaza de Toros. Ver programa a parte.
21.00 horas. Actuación musical a cargo de 'Alto Standing'.

• SÁBADO 29 DE SEPTIEMBRE

11.00 horas. Dianas y pasacalles por las plazas y calles.
12.30 horas. Misa y procesión en honor a San Miguel Arcángel.
14.00 horas. Baile vermouth en la Plaza Mayor.
17.00 horas. Espectáculo taurino. Novillada picada. Ver programa aparte.
21.00 horas. Actuación musical: Hollywood.
22.00 horas. Espectacular castillo de fuegos artificiales que se proyectarán desde el cerro de la Martina.

• DOMINGO 30 DE SEPTIEMBRE

10.30 horas. Tiro al plato en la zona de la dehesa.
13.00 horas. Toros infantiles en el entorno de la Plaza Mayor.
14.00 horas. Caldereta popular en la Plaza Mayor. Precio 2 euros.
17.30 horas. Gran Prix en la plaza de toros.

www.confortauto.com
talleres autonieto
mecánica - chapa - pintura - neumáticos
SERVICIO GRÚA 24 H
Ctra. N-110 Km. 98,200 • 40520 AYLLÓN (Segovia)
Tels./Fax: 921 55 33 63 - 921 55 32 73 - 609 12 10 51
Email: jmarioautonieto@hotmail.com
confort auto
Tu taller personal

Jarabo
fontanería, calefacción, energía solar & tec. de calderas
C/ Subida la Castillo 2 • 40520 • Ayllon • Segovia
Tel.: 638 03 62 83 • Instatador 1280

Diputación de Segovia
Cuidamos nuestra provincia, disfrútala
contigo
www.dipsegovia.es

MUÑOPEDRO. Nuestras fiestas. Fiestas en honor a San Miguel Arcángel

Programa

• MIÉRCOLES 26 DE SEPTIEMBRE
22.30 horas. Pregón de fiestas a cargo de Peña 'El Tropezón'. A continuación proclamación de Reina, Damas y Mozos.
23.00 horas. Inauguración de Peñas con la charanga 'La Chicuelina'.
04.00 horas. Suelta de vaquillas.

• JUEVES 27 DE SEPTIEMBRE
De 12.00 a 14.00 horas. Parque infantil.
De 13.00 a 15.00 horas. Vermouth de peñas en el parque de la Señora Ana.
De 15.00 a 17.00 horas. Comida de peñas (Paella)
De 16.00 a 18.00 horas. Continua parque infantil.
18.30 horas. Encierros infantiles.
19.30 horas. Encierro de vaquillas.
23.30 horas. Orquesta 'Tritón'. En el primer descanso 'Bingo'.
05.00 horas. Discomóvil 'Music of the world'. Patrocinada por la Quintas del 2011.

• VIERNES 28 DE SEPTIEMBRE
11.00 horas. Desencajonamiento de reses bravas.
12.30 horas. Después del encierro el Bar La Transtienda os invita a una tajada de chorizo.
13.00 a 15.00 horas. Vermouth por los bares con la Charanga 'La Chicuelina'.
16.30 horas. A buscar al alcalde.
17.00 horas. Tradicional Becerrada (ver carteles aparte)
22.30 horas. Concurso de disfraces
24.00 horas. Orquesta 'Jamaica Show'. En el primer descanso Baile del Plátano.

• SÁBADO 29 DE SEPTIEMBRE
13.00 horas. Misa en honor a Nuestro Patrón San Miguel Arcángel a cargo de Don Esteban Tejedor Casas, acompañado por el Coro Parroquial de Muñopedro.
15.00 horas. Vermouth en el salón.
17.00 horas. Finales de Tute, Mus y Dominó.
19.30 horas. Carroza.
24.00 horas. Orquesta 'Sfera'. En el primer descanso Bingo.
05.00 horas. Discomóvil 'Javi H'.

• DOMINGO 30 DE SEPTIEMBRE
11.00 horas. Desencajonamiento de reses bravas.
De 13.00 a 15.00 horas. Vermouth por los bares con la Charanga 'La Chicuelina'.
De 15.00 a 17.00 horas. Caldereta popular.
16.30 horas. Vamos a buscar al alcalde.
17.00 horas. Tradicional becerrada (Ver carteles aparte)
21.00 horas. Entrega de trofeos.
22.30 horas. Discomóvil PIF
04.00 horas. Todo el mundo a cantar 'El Pobre de mí'.

• DOMINGO, 7 DE OCTUBRE
VIRGEN DEL BUEN SUCESO. Subida de la Virgen a la Ermita a las 17.30 horas.

Los momentos de diversión se suceden en unas fiestas organizadas para todos y por todos los vecinos . /VERO MONTERRUBIO

"Sobresaliente colaboración vecinal"

Reconocimiento. El alcalde de Muñopedro, José Antonio Velasco, destaca la labor de los vecinos y su carácter participativo y divertido

SARA SUÁREZ VELASCO

El municipio segoviano de Muñopedro celebra sus fiestas patronales en honor a San Miguel Arcángel, con un programa de actos de diversa índole, y una intensa antesala cultural.

"La gran novedad de nuestras fiestas es que, a pesar de que la crisis económica nos está afectando como a todo el mundo, no hemos tenido que realizar ningún recorte presupuestario para celebrar esta festividad, debido a que en el pueblo nunca hemos hecho ningún exceso y contamos con una excelente colaboración e implicación vecinal, que sin ella sería imposible celebrar esta esperadas y divertidas fiestas", explica José Antonio Velasco Bravo, alcalde de Muñopedro.

"El ambiente es tan bueno en el término que estos días son maravillosos para todos, incluso con el mal tiempo que según las previsiones nos acompañará. Pero es que la participación de todos es sobresaliente. Y esto se debe a que el Ayuntamiento sólo costea las orquestas que amenizan las noches de fiesta, mientras que el resto de actos que hay programados los organizan y pagan los vecinos. Esto hace que todos ellos participen, se diviertan y salgan a la calle durante estos días. Prueba de ello, es que en Muñopedro somos 380 habitantes y durante las fiestas, las cuatro comidas populares en la Plaza del pueblo y demás actos somos entorno a 600 personas", añade Velasco.

Además, de esta excelente participación e implicación vecinal, hay que resaltar la Fiesta de los Toros, por ser una de las citas que mayor expectación genera en el pueblo y más visitantes atrae. Y, por supuesto, la procesión por las arterías principales de Muñopedro, con la imagen del Santo en andas, portada por los propios vecinos".

Por otro lado, "quiero aprovechar esta oportunidad que se me brinda para transmitir a mis vecinos el deseo de que se lo pasen genial durante estos esperados días festivos y, sobre todo, recordarlos que son fantásticos porque sin ellos nada de lo que se hace en Muñopedro sería posible".

Carnicería Luis Núñez
ESPECIALIDAD EN CERDO, TERNERA Y CORDERO
Telf. 659 69 32 32 • 921 17 92 31

Carpintería Metálica Hnos. HERNANGÓMEZ
C/Santa Ana, s/n
Telf. y fax: 921 17 95 07
www.metalicashernangomez.com
40145 MUÑOPEDRO (Segovia)

EL EXCMO. AYUNTAMIENTO DE MUÑOPEDRO
Desea a sus vecinos y visitantes unas felices fiestas

Diputación de Segovia
Cuidamos nuestra provincia, disfrútala
contigo
www.dipsegovia.es

SUCESOS

Descubierta una plantación de marihuana oculta en un invernadero de León

Agentes de la Guardia Civil de León detuvieron a J.A.L.L., de 40 años, vecino de la localidad leonesa de Mansilla Mayor, como presunto autor de un delito de tráfico de drogas en su modalidad de cultivo, al intervenirle un total de 87 plantas de marihuana de diferentes tamaños y avanzado estado de maduración, con un peso total de 50 kilos.

ECONOMÍA

La balanza comercial cae en julio un 52% con respecto a 2011 pese a registrar un superávit de 133 millones

La exportaciones descienden el 3,8 por ciento, hasta los más de 1.039 millones, y las importaciones suben el 10%, con 905, en relación a los mismos datos del pasado ejercicio

• Durante este mes, al igual que en los anteriores, en Castilla y León destacó el peso de las exportaciones de Material de transporte con un valor de 317 millones de euros.

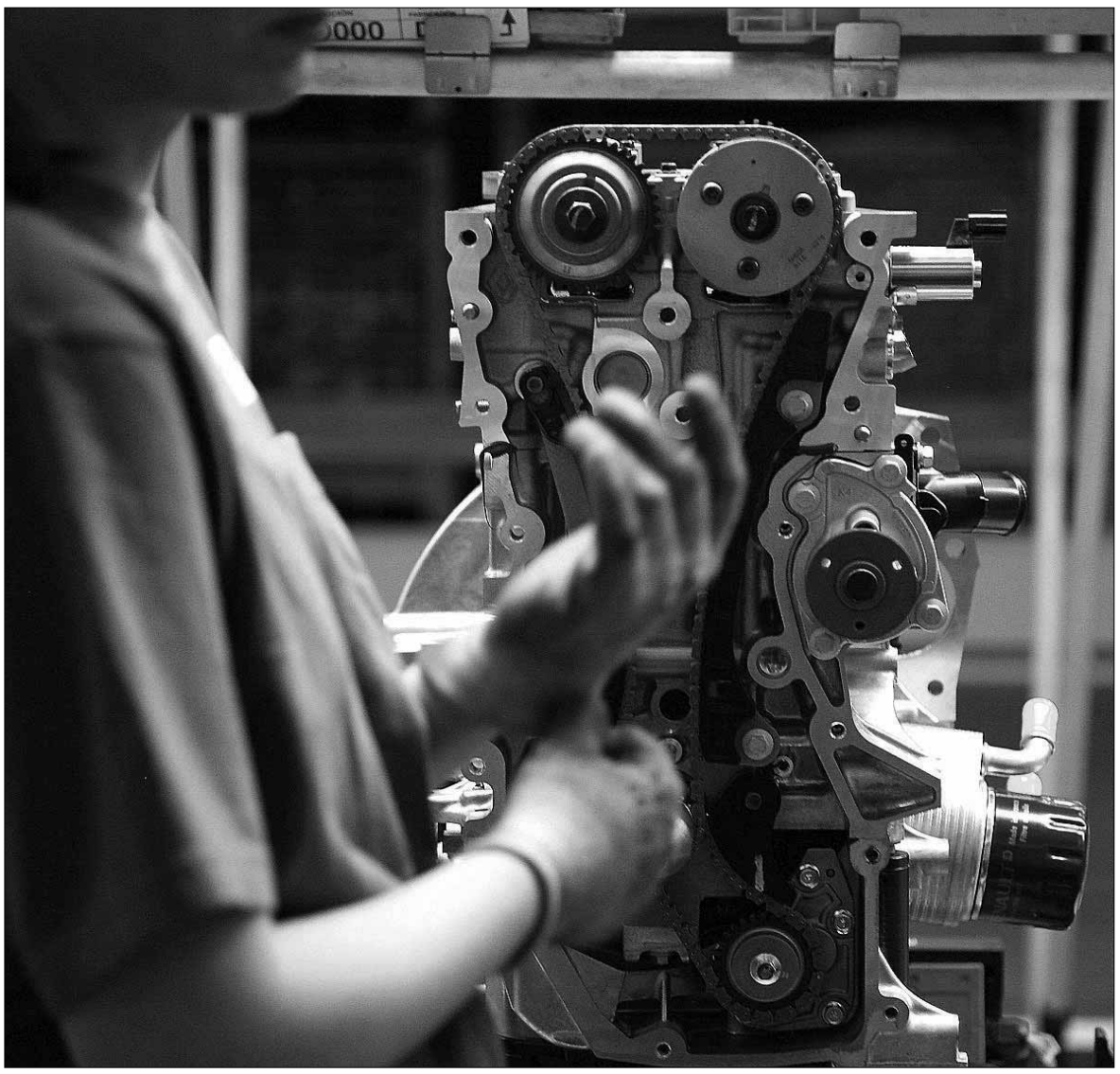

Las exportaciones de material de transporte siguen teniendo un gran peso en la Comunidad. / EDUARDO MARGARETO (ICAL)

ICAL / VALLADOLID

La balanza comercial registró en julio un superávit comercial de más de 133 millones en Castilla y León, frente a los casi 256,5 del mismo mes de 2011, con una caída de casi el 52 por ciento. En concreto, el valor de las exportaciones se situó en más de 1.039 millones, lo que supone un descenso del 3,8 por ciento frente al mismo periodo del año anterior. Por el contrario, las importaciones se incrementaron un diez por ciento, hasta más de 905 millones, según cifras publicadas ayer por la Consejería de Hacienda.

La participación de Castilla y León en el comercio exterior nacional fue del 5,3 por ciento en las exportaciones y del 4,3 por ciento en las importaciones. En España, el valor de las exportaciones ascendió en julio a 19.600 millones de euros y el de las importaciones a 21.293 millones de euros, lo que supuso un déficit comercial de 1.693 millones de euros. Con respecto al mismo mes del año anterior, en el conjunto del Estado se registró un aumento en el valor de las exportaciones del 5,2 por ciento y un cinco por ciento para el caso de las importaciones.

El comercio exterior de Castilla y León en los siete primeros meses del año acumuló un valor de las exportaciones de 7.128 millones y de 6.577 en las importaciones. Respecto al mismo periodo de 2011, los datos cayeron un 4,7 por ciento en el caso de las exportaciones y crecieron un 5,9 en las importaciones. El superávit comercial alcanzó los 551 millones.

En el conjunto de España, y respecto al mismo periodo de 2011, las exportaciones aumentaron un 3,7 por ciento, mientras que las importaciones registraron un descenso del 0,5 por ciento, con un valor de 129.575 y 149.909 millones de euros, respectivamente. España acumuló un déficit comercial de 20.334 millones de euros. La participación de Castilla y León en el comercio exterior nacional fue del 5,5 por ciento en las exportaciones y del 4,4 en las importaciones.

SECCIONES. En julio de 2012, al igual que en los meses anteriores, en Castilla y León destacó el peso de las exportaciones de Material de transporte (30,5% del total exportado) con un valor de 317 millones. Le siguieron en importancia la sección de Máquinas, aparatos y material eléctrico (26,4 del total). En cuanto a las importaciones, destacó la sección de Material de transporte con un peso del 39,2% sobre el total importado. También es revelador el peso de las secciones de Productos de las industrias químicas y conexas (15,3 por ciento del total).

Respecto al mismo mes del año anterior, las secciones que registraron los mayores incrementos de las exportaciones, dentro de las diez de mayor peso, fueron las de Animales vivos y productos del reino animal (10,6 por ciento) y Máquinas, aparatos y material eléctrico (8,9). Los mayores descensos de las exportaciones se dieron en Materias plásticas y sus manufacturas (-41,6 por ciento) y Pastas de madera u otras materias de celulosa (-38,).

En el caso de las importaciones, las secciones arancelarias que más aumentaron dentro de las diez de mayor peso correspondieron a Productos de las industrias alimentarias (34 por ciento) y Metales comunes y sus manufacturas (30,7). Las secciones que registraron los mayores descensos fueron las de Animales vivos y productos del reino animal (-28,2 por ciento) y Pastas de madera u otras materias de celulosa (-15,5).

El mayor valor de las exportaciones se concentró durante el mes de julio en los bienes de consumo (43,2 por ciento); y en el caso de las importaciones en los bienes intermedios (71,5%).

Respecto del mismo mes del año anterior, disminuyeron las exportaciones en los grupos de bienes intermedios (-16,1 por ciento) y bienes de consumo (-8,2), mientras que aumentaron en el caso de los bienes de capital (26,7).

En cuanto a las importaciones, se registró un descenso en los grupos de bienes de consumo (-10,6 por ciento) y bienes de capital (-9,7), mientras que el grupo de bienes intermedios experimentó una subida del 20,9 por ciento.

Caja España-Duero alerta de la reducción del consumo público-privado

ICAL / VALLADOLID

Caja España-Duero alerta en su último 'Boletín económico de Castilla y León', dedicado al segundo trimestre del año, de que los datos de la Contabilidad Trimestral de Castilla y León indican que la tasa de crecimiento interanual del PIB se ha debilitado nueve décimas, cayendo al -1,2 por ciento, y que el consumo privado se desacelera cinco décimas, hasta una caída anual del 0,6 por ciento, aunque sigue siendo mucho menos que la contracción del consumo privado nacional (-2,2 por ciento).

Por lo que respeta al consumo público, el boletín también recoge que sigue reduciéndose, hasta un 5,4 por ciento interanual, mucho más que en trimestres pasados y superando la caída media nacional (del menos tres por ciento). La inversión en capital fijo también se debilita, hasta una contracción del seis por ciento interanual, aunque es un resultado mejor que la media nacional (-9,4 por ciento), según informó la entidad bancaria.

El panel de indicadores seleccionados no muestra un perfil tan claro de empeoramiento respecto al trimestre anterior. Respecto al primer trimestre vuelven a empeorar, aunque ligeramente, los indicadores de la actividad industrial (IPI y IPI de bienes de equipo), y también empeoran los indicadores del sector servicios -el número de viajeros, el índice de comercio al por menor, y el indicador de actividad del sector servicios-.

Sin embargo mejoran la compraventa de vivienda nueva, las exportaciones, las importaciones y las matriculaciones de vehículos industriales -las de turismos se mantienen en la misma tasa negativa del primer trimestre-.

EMPLEO. En el segundo trimestre, de acuerdo con las cifras de la EPA, en relación con el mismo trimestre de hace un año la ocupación regional se redujo en algo más de cuarenta mil personas, con lo que la tasa interanual de destrucción de empleo se aceleró por cuarto trimestre consecutivo hasta el 4,1 por ciento. La tasa interanual de crecimiento del número de parados duplicó en intensidad la del trimestre precedente, hasta alcanzar el 21,1 por ciento y superando el promedio nacional (17,8).

▶ PLENO DE LAS CORTES

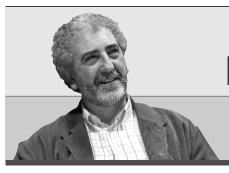

EL CURIOSO IMPERTINENTE

Ernesto Escapa

El buzón del malestar

Empezó el otoño y una tarde de martes con aguacero recuerda a los políticos que ya se acabó el estío festivo y ahora toca redoblar esfuerzos, porque es mucha la faena por solventar. Quizá por eso, Herrera arreció el ritmo entre San Eustaquio y la Merced, del 20 al 24, para poner orden en los ensueños de algunos de sus dirigentes provinciales. Porque se anuncian urnas en varias Comunidades y los más impacientes creen que ya han llegado las suyas. Y no, ahora lo que toca es trabajar. Día a día, semana a semana y mes a mes. Una vez leída la cartilla en el partido gobernante, para evitar la propagación de los enredos, ayer fue el turno parlamentario del portavoz de la gente, la apertura del correo de las quejas e inquietudes del común. Aunque era la Fuencisla, patrona de Segovia, y tampoco las celebraciones acaban con el mes. La próxima semana, 2 y 5 de octubre, Soria y León festejan a Saturio y Froilán, santos rodeados de tradiciones y enorme devoción popular.

Pero el aguacero ayudó a apaciguar los ánimos, desatados con la expectativa del relevo en 2015. Como vivimos en una Comunidad donde la alternancia autonómica es un mecanismo oxidado, después de un cuarto de siglo y seis convocatorias electorales sin fructificar, los anhelos pasan a ser domésticos, de manera que cada cual trata de colocarse junto a quien supone que puede tocar poder. Y todo eso, entre las propias filas triunfadoras. Dado que la alternancia no acaba de llegar al ámbito autonómico, y casi ni se la espera, las expectativas tienen que acomodarse a otros plazos, que son aquellos que miden la resistencia de los presidentes. El anterior, Lucas, fue de mando prolongado, pero Herrera, que no aspira a un ministerio en Madrid, ya ha rebasado su década de gobierno. Los precedentes (Aznar y Posada), de estancia breve por aquí, llegaron luego a presidir España y su Congreso de los Diputados.

Con estos enredos y cavilaciones, la comparecencia sosegada del Procurador del Común, Javier Amoedo Conde, llama sobre todo la atención por su pauta tranquila y razonada. El fiscal Amoedo, que siempre tuvo el aprecio de sus alumnos, a los que preparaba eficazmente para las oposiciones, solía compartir con ellos de vez en cuando rondas de vinos y camaradería por el barrio Húmedo de León. Esa misma capacidad de exigencia y buena disposición es la que trae ahora, una vez al año, al hemiciclo, cuando viene con el recado del malestar. Y lo sabe hacer con ponderación y serenidad, pero sin renunciar a la contundencia de su mensaje. Porque, en muchos asuntos, habla en nombre de quienes no tienen voz. Los enfermos, los pacientes mentales, los discapacitados, la gente que ha visto su estabilidad arrasada por el turbión de la crisis.

Por eso es tan importante su intervención y resulta tan sumamente eficaz su denuncia. Al contrario que el resto de los discursos que brotan de las instituciones, aquí el protagonismo corresponde siempre a las víctimas, a quienes se sienten maltratados por la administración o desoídos en sus reclamaciones. Un discurso centrado en la micropolítica, es decir, en aquellos aspectos orillados por la corriente de los grandes temas. Que, desde luego, no son nunca menudencias, porque afectan gravemente a la vida de la gente. El procurador Amoedo pidió agua antes de empezar, que enseguida le acercó un ujier, y con su dicción apacible resumió los asuntos y cuestiones que nutren los mil doscientos folios de su informe referido a 2011, que se publicó antes de verano en el Boletín Oficial de las Cortes.

Luego, los sucesivos grupos, en su turno de fijación de posiciones, fueron arrimando el ascua a su sardina o a la de su socio. José María González, de IU, después del elogio por un trabajo bien hecho, le reprochó la designación del ex procurador leonesista Joaquín Otero, porque eso molesta especialmente a su compañero del grupo mixto Alejandro Valderas, también leonesista. Por su parte, la socialista Ana Redondo aprovechó su inventario de quejas para dar un repaso a la Junta, sin olvidar la petición de reforma de la Ley del Procurador del Común, que lleva un par de años en los cajones, para que la institución gane en autonomía y pueda exigir a las administraciones el cumplimiento de sus resoluciones.

El PP no vincula quejas con crisis y el PSOE pide más competencias

ICAL / VALLADOLID

El portavoz del PP, Fernández Carriedo, mantuvo que el número de quejas al Procurador no ha aumentado por la crisis al analizar el periodo 2006-2011, mientras que la viceportavoz socialista, Ana Redondo, reclamó la reforma de la ley que creó la institución para otorgar más competencias al defensor.

Carriedo destacó que en 2006, con crecimiento económico, hubo más quejas que en 2011 con recesión, lo que le llevó a decir que la situación no ha influido en el número de peticiones al alto comisionado. También incidió en que el grueso de quejas se dirige todos los años a la administración local, donde se refirió a la falta de financiación por parte del Gobierno, mientras que observó que la sanidad, educación o dependencia, que gestiona la Junta, recibe menos denuncias.

La socialista Ana Redondo recogió otra fotografía del informe y destacó las «dos velocidades» en el acceso a los servicios públicos entre quienes viven en pueblos y en ciudades. «Vivir en los pequeños pueblos sigue siendo, en muchas ocasiones, una proeza», afirmó, para censurar el escaso efecto de los mil millones destinados a la Agenda de la Población o que muchos municipios pueden desaparecer no tanto por imperativo legal, como dijo Herrera, sino por «imperativo de la asfixia económica y despoblación».

Amoedo defiende que los ciudadanos presentan más quejas si hay Defensor

El Procurador del Común recibió 14,09 quejas por cada 10.000 habitantes frente a las 4,05 de Extremadura o 3,85 de Baleares, sin comisionado ciudadano

• El Procurador del Común es un «observador cualificado de la realidad y de los problemas de los ciudadanos por su inmediatez para incoar expedientes de oficio».

Herrera y Amoedo dialogan en el hemiciclo de las Cortes. / MIRIAM CHACÓN (ICAL)

ICAL / VALLADOLID

El Procurador del Común, Javier Amoedo, defendió que los ciudadanos presentan más quejas en las comunidades que cuentan con un Defensor Autonómico y subrayó que en 2011 ha recibido 14,09 quejas por cada 10.000 habitantes, dato que comparó con los de Extremadura (4,05), Baleares (3,85) o Cantabria (5,38), donde no existe un comisionado ciudadano.

Esta es una de las novedades que presentó el Procurador del Común durante la presentación del informe de 2011 ante el pleno de las Cortes, donde, cuando se negocia por los grupos una reforma de esta institución de autogobierno, remarcó la utilidad de este organismo por su cercanía tanto a los ciudadanos que presentan las quejas como de las propias administraciones a las que se dirige.

En respuesta posterior tras la intervención de los portavoces de los grupos, precisó que de esas quejas dos -una vez que se restan las competencias exclusivas del alto comisionado- corresponden a ciudadanos de Castilla y León que se dirigen al Defensor del Pueblo. «El Procurador del Común es el verdadero defensor, tiene la confianza de los ciudadanos, quieren hablar con el Procurador», afirmó.

Una vez presentado el informe de 2011 en las Cortes, el pasado mes de mayo, hay un total de 21 quejas sin contestar, ya que en ese momento eran 116 de las que llegó respuesta a 95 y se aceptaron 66. En su conjunto, el defensor autonómico dictó el pasado año 1.064 resoluciones -420 dirigidas a la Administración Autonómica y 644 a la Local-, de las que 468 se archivaron por ausencia de irregularidad y en 596 se formuló una recomendación a la administración. De estas últimas, a 31 de diciembre de 2011 se contestaron 438, se aceptaron 335 y no se asumieron 103.

Para Amoedo, el Procurador del Común es un «observador cualificado de la realidad y de los problemas de los ciudadanos por su inmediatez para incoar expedientes de oficio sin tener que esperar a la presentación de la queja». Del número de quejas, destacó la base social a la que representan y observó que detrás de las más de 2.000 recibidas hay miles de ciudadanos.

Esbozó algunas de ellas, de las más de 2.400 recibidas el año pasado, 455 más que en 2010. Así, en sanidad relató algunas resoluciones en apoyo de enfermos afectados por fibromialgia o la regulación del uso de desfribiladores. Además, destacó que la renuncia a las listas de espera tiene que ser expresa y constar por escrito. En el área de Familia, se refirió a la recomendación de nuevas medidas en los requisitos al acceso de centros y atención a la dependencia.

SUSPENSIÓN DE LA ACTIVIDAD

Los ruidos conforman quejas reiteradas en el informe y el Procurador del Común pide en el último una mayor implicación de las administraciones públicas y erradicar las molestias. Así, planteó que en los expedientes sancionadores, además de multas, se vaya un paso más, a la suspensión de la actividad o clausura del establecimiento si hay reincidencia.

En el área de medio ambiente, destaca la recomendación a los 15 municipios de más de 20.000 habitantes para que pongan un límite espacial para autorizar actos festivos, como una verbena, concierto u otros espectáculos musicales con motivo de fiestas patronales, en lugares próximos a centros sanitarios o residencias de mayores, como mínimo de 150 metros, como en Madrid.

En educación, destacó las resoluciones para evitar las largas permanencias de los alumnos en los centros escolares hasta ser recogidos por los vehículos de transporte así como la falta de profesorado para los centros bilingües. La Función Pública es uno de los apartados con más quejas, referidos a la selección del personal y a la conciliación.

EL DETALLE

El Rey advierte en Barcelona de que «sería ceguera no ver la gravedad de esta etapa histórica» ■ El Rey sostuvo ayer en Barcelona ante el presidente de la *Generalitat*, Artur Mas, que «sería ceguera no ver la gravedad de esta etapa histórica, pero sería irresponsable, igualmente, caer en un abatimiento infecundo sin advertir y ser conscientes de que el genio y la voluntad de los hombres y mujeres de Cataluña, de España entera y de Europa serán capaces de superar estas circunstancias». El encuentro entre el jefe del Estado y el líder de CiU fue cordial, y mañana se volverán a ver las caras en otro acto institucional.

CATALUÑA | EL DESAFÍO INDEPENDENTISTA

Mas adelanta las elecciones

El 25 de noviembre. El 'president' echa un pulso al Gobierno al convocar comicios anticipados dentro de tan solo dos meses

Rajoy avisa. El dirigente 'popular' defiende la España constitucional y afirma que «nunca ha habido tanto autogobierno como ahora»

AGENCIAS / BARCELONA

Tal y como se preveía, el presidente de la *Generalitat* catalana, Artur Mas, anunció ayer que convoca elecciones catalanas anticipadas para el domingo 25 de noviembre, como respuesta «excepcional» al rechazo del Gobierno central a su propuesta de pacto fiscal.

«Hay que traducir en acciones concretas el momento extraordinario que estamos viviendo. Hay que decidir», aseguró en el inicio de su intervención en el Debate de Política General, mientras añadió que es «necesario que la voz de los 1,5 millones de catalanes que acudieron a la manifestación independentista de la Diada se traslade a las urnas», y no hacerlo «representaría un cierto fraude».

Según el líder de CiU, la situación política ha dado un giro: «La combinación de la impresionante manifestación y la negativa a negociar el pacto fiscal me obligan a ser coherente con mis ideas y compromisos».

En este contexto, «es el pueblo de Cataluña el auténtico dueño de su destino» y a quien corresponde elegir, y de ahí la necesidad de convocar elecciones, teniendo presente que CiU no concurrió a los comicios de 2010 con un programa que fuera más allá del pacto fiscal, como ahora se plantea.

«No son tiempos de comodidades institucionales; son tiempos en los que toca jugársela por encima de la comodidad personal o al interés de partido», agregó.

Para él, el rechazo de Rajoy al pacto fiscal y las reacciones que ha habido ante la manifestación de la Diada ilustran que España sigue sin entender a Cataluña: «Se reclama respeto por una de las naciones más antiguas de Europa, soberanía, plenitud nacional y un Estado propio en el marco de la UE, lo que Madrid ha omitido».

«He interpretado la voz de la calle, que hay que trasladar a las urnas», indicó el barcelonés, asegurando que este adelanto electoral es la única forma que ha encontrado para lograr un aval a sus tesis sobre el futuro de Cataluña y las relaciones que debe tener con el resto de España.

«NO SOLO UNA FÁBRICA». Según Mas, hay que tener presente que en los últimos tiempos, las cosas han cambiado y ahora Cataluña no debe aspirar a ser la *fábrica de España*, sino a ser factoría del mundo entero.

Tras indicar que para él ha sido muy duro hacer recortes, al tiempo que prometió que seguirá haciéndolos tras los comicios -«lo contrario sería engañar»-, se mostró convencido de las fortalezas de la economía regional, pese a que ahora hay más parados que al principio de la legislatura y de que el 19 por ciento de sus paisanos vive bajo el umbral de la pobreza, tres puntos más que el promedio europeo.

Después de negar querer otra *batalla de la lengua*, arremetió contra los dos últimos presidentes: «Zapatero se fue sin pagar y Rajoy ha llegado sin pagar y sin cumplir las deudas». Sobre éste, añadió que le retó a llevar el pacto fiscal al Congreso para que fuese votado, pero que lo rechazó porque hubiese sido otra «humillación» tras la tramitación del *Estatut*.

DESDE NUEVA YORK. Horas antes, desde Nueva York, Rajoy reiteró su defensa de la España constitucional, y explicó que la reforma del modelo de financiación autonómica no es en este momento una prioridad para su Ejecutivo porque sería plantear «el reparto de lo que no hay».

Sí aseguró que el Ejecutivo va a evaluar cómo ha funcionado esta medida, porque cada cinco años se suele hacer un análisis de su aplicación. «Yo creo en la España constitucional, en la España que todos los españoles decidimos en 1978, con el modelo de Estado que tenemos, que es el más descentralizado de la Historia porque nunca ha habido tanto autogobierno como ahora», apostilló. Desde el PPC, su jefa, Alicia Sánchez Camacho, acusó a Mas de buscar «la ruptura» con España.

Mientras, en el PSOE, volvió la *jaula de grillos catalana*, con un PSC que abraza, en parte, la independencia, y otra que pretende un modelo federal. Desde Ferraz, 24 horas después de que su *número uno*, Alfredo Pérez Rubalcaba, echara gasolina al fuego adhiriéndose a esa propuesta, se quiso, a través de varios dirigentes, poner *paños calientes*. Así, durante la mañana, se transmitió cierta inseguridad al afirmar algunos que la fórmula era la adecuada pero que había que perfilarla. Tuvo que ser la portavoz del Grupo Socialista en el Congreso, Soraya Rodríguez, la que pusiera *luz* al asunto: «Se debe hacer en el marco de la Constitución». En ese caso, habría que reformarla por completo, incluyendo el papel de la Monarquía.

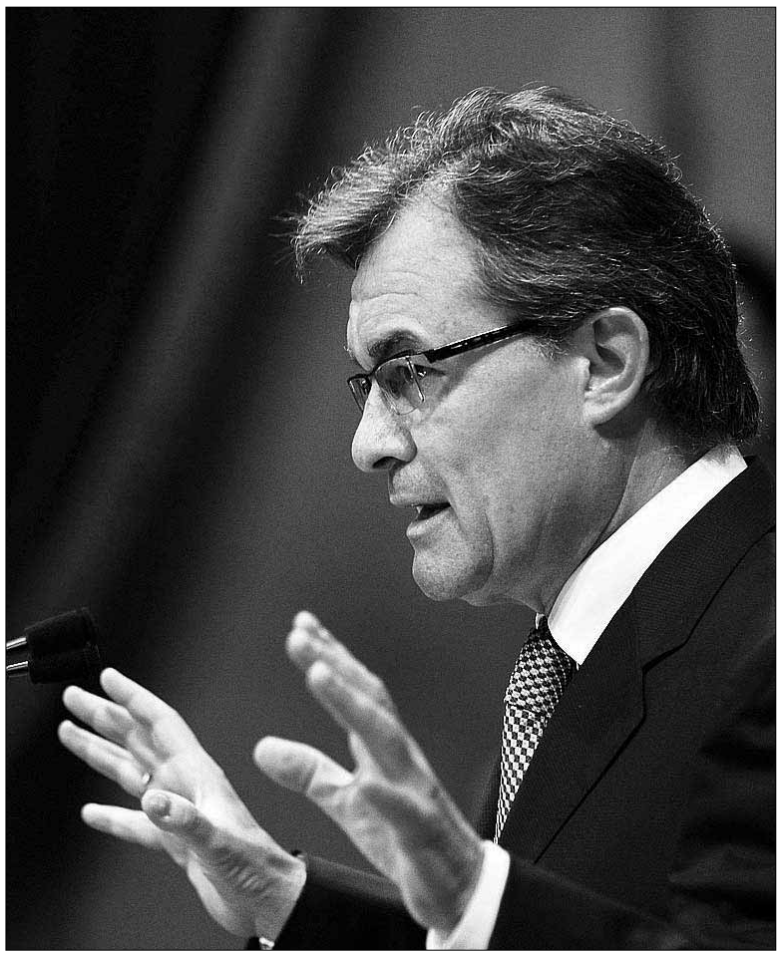

Mas asegura que no aceptó que se le «humillara» en el Congreso. / REUTERS

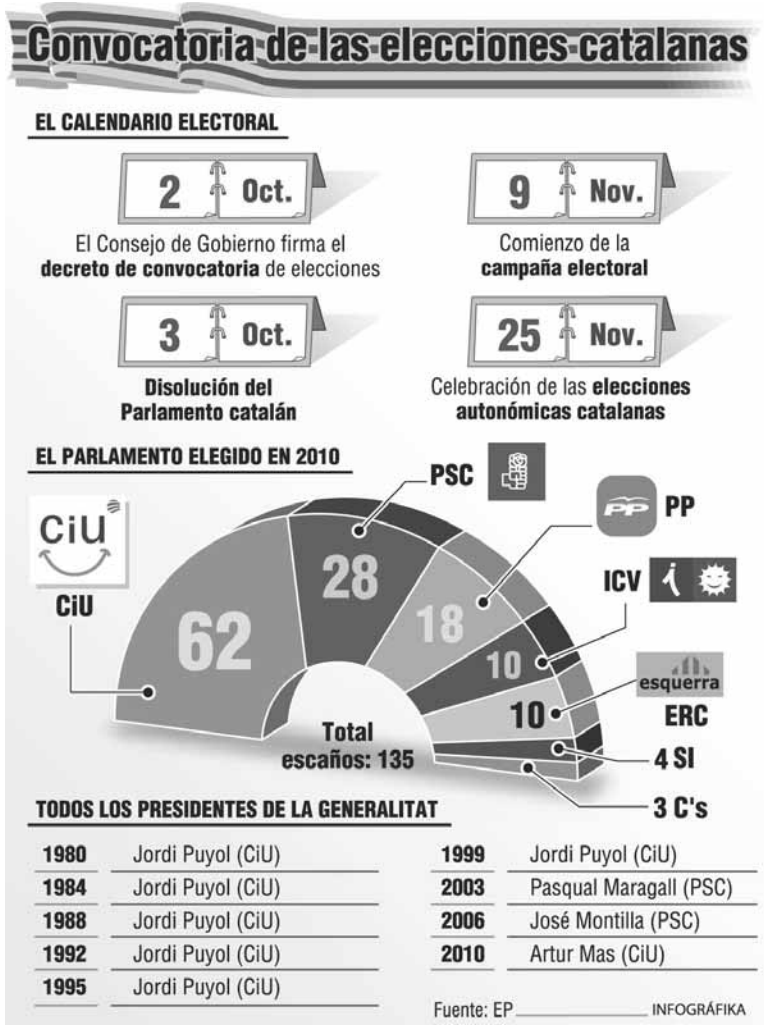

Las declaraciones

[,,]

JOSÉ BONO
EXPTE. DEL CONGRESO
«Lo federal no es asimétrico: es como un cura que no cree»

[,,]

S. DE SANTAMARÍA
VICEPRESIDENTA GOB.
«La respuesta del Gobierno va a ser firme, con cordura, serena»

[,,]

PÉREZ RUBALCABA
SECRET. GRAL. PSOE
«En el programa, Mas debe aclarar si quiere romper con España»

[,,]

CAYO LARA
COORDINADOR DE IU
«Solo desea votos, pero el problema no es de banderas»

[,,]

FDO. DE ROSA
VICEPRESIDENTE CGPJ
«Cualquier forma de Estado en Cataluña es hoy en día ilegal»

PARTIDO POPULAR

Alonso justifica el despliegue policial para garantizar la seguridad de la Cámara ■ El portavoz del PP en el Congreso, Alfonso Alonso, justificó ayer el despliegue policial en torno a la Cámara porque se trata de garantizar la «inviolabilidad» de las Cortes y que no sean «sometidas a presión».

GRUPO SOCIALISTA

Valenciano pide a los dirigentes «escuchar más» al pueblo ■ La vicesecretaria general del Partido Socialista, Elena Valenciano, afirmó ayer que los convocantes de la iniciativa *Rodea el Congreso* «se manifiestan de buena fe» y los políticos deben «escucharles más».

IZQUIERDA UNIDA

Sixto se queja de que «el personal va con el carné en la boca» ■ El diputado de IU por Valencia, Ricardo Sixto, se quejó ayer del «acoso policial» que a su juicio supone el despliegue de seguridad montado en los alrededores del Congreso. «El personal va con el carné en la boca», sostuvo.

PROTESTA EN EL CONGRESO | GRAVES DISTURBIOS EN MADRID

La violencia empaña el 25-S

La jornada cívica de protestas por la situación política y económica acaba con al menos 22 detenidos y multitud de heridos tras los enfrentamientos entre la Policía y los manifestantes

• El hemiciclo amanece blindado por los agentes para evitar altercados, aunque los ciudadanos se concentraron en las calles aledañas para censurar a los diputados.

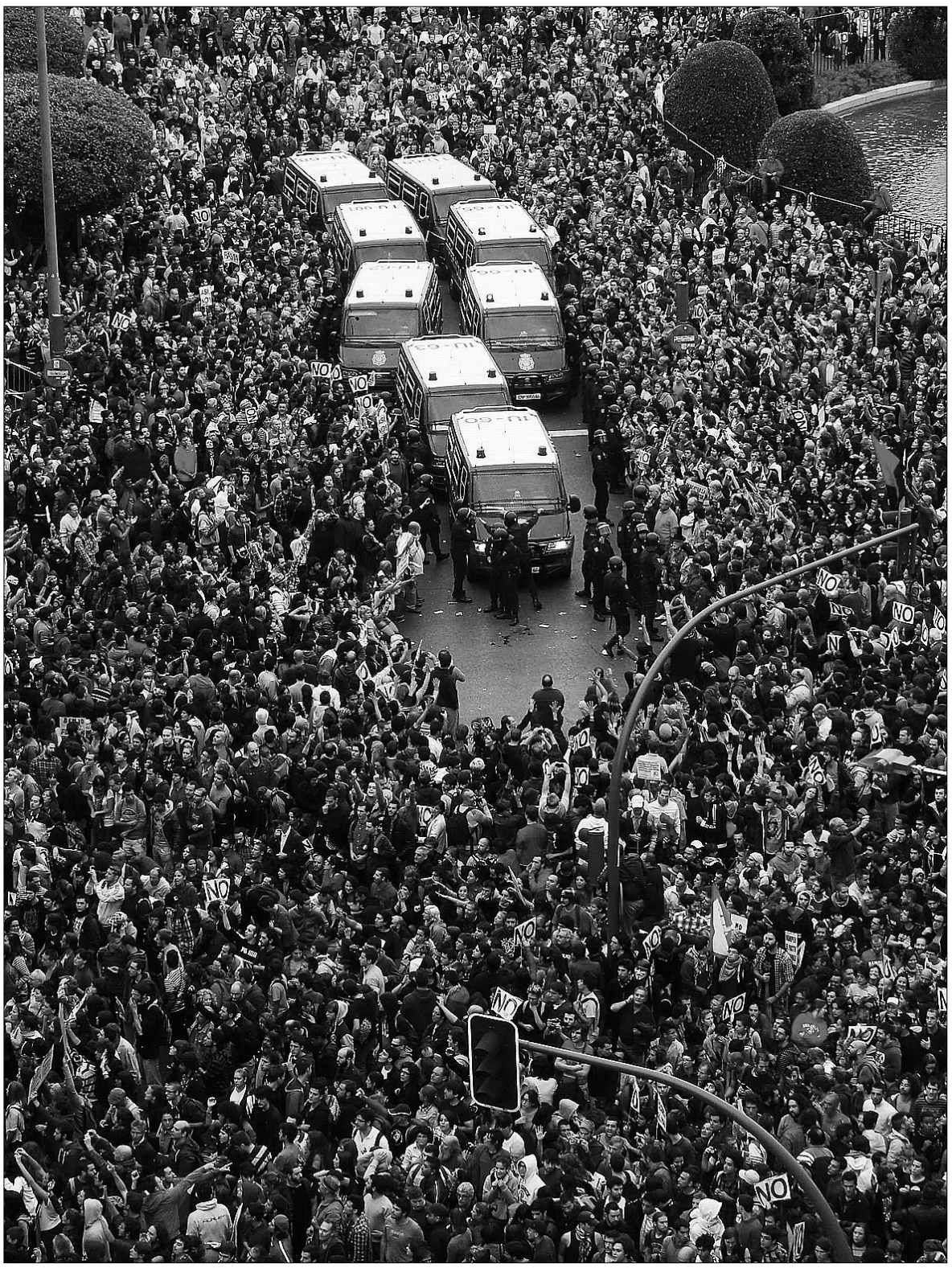

Los vehículos de los antidisturbios intentan hacerse hueco entre los miles de manifestantes. / REUTERS

EUROPA PRESS / MADRID

El 25 de septiembre estaba marcado en rojo en el calendario de miles de personas que, siguiendo la inspiración de los *indignados* y su movimiento 15-M, tenían previsto acudir a Madrid para manifestarse pacíficamente contra los políticos y reclamar mayor participación ciudadana en las decesiones sobre el futuro de España. La convocatoria que desde hace semanas recorre las redes sociales, de hecho numerosos manifestantes llegaron desde otras provincias, alentaba a rodear el Congreso, como símbolo de la toma del poder por parte del pueblo. Debido a ello, desde primera hora de la mañana, la capital apareció tomada por las Fuerzas de Seguridad del Estado. Al cierre de esta edición, al jornada de protestas se saldaba con 22 detenidos, nueve heridos, entre ellos un agente, y los diputados dentro de las Cortes, pues el Pleno aún no había finalizado.

Las movilizaciones comenzaron tímidamente por la mañana, mientras los políticos accedían con ciertas dificultades al hemiciclo. Hasta tres controles policiales tuvieron que pasar tanto los dirigentes como los funcionarios y periodistas que querían entrar al Congreso a trabajar.

Sin embargo, el gentío comenzó a crecer, ya que la manifestación principal estaba convocada a las seis. Así, miles de personas se concentraron en la madrileña plaza Cánovas del Castillo, donde se encuentra la estatua de Neptuno, para pedir la dimisión del presidente del Gobierno, Mariano Rajoy, y censurar a la clase política con gritos de *fuera, fuera*. También hubo frases dirigidas a los agentes de la Policía que custodiaban el Congreso. *Únete, únete* reclamaron a los miembros de Seguridad. Algunos de los ciudadanos portaban banderas republicanas y carteles con lemas como *Españoles, la Constitución ha muerto*, así como otros a favor de abrir un proceso constituyente.

Los momentos más tensos tuvieron lugar cuando los manifestantes intentaron quitar las vallas tanto en la Carrera de San Jerónimo, donde se encuentra el Congreso de los Diputados, como en la Plaza Cánovas del Castillo. En ambos lugares, los antidisturbios tuvieron que cargar y los alrededores de Neptuno acabaron conviertiéndose en una batalla campal sobre las nueve de la noche.

Una carga policial que, a juicio del portavoz de Izquierda Plural (IU-ICV-CHA) en el Congreso, José Luis Centella, fue «desproporcionada», hecho que achacó a que, el despliegue policial había resultado «excesivo».

Durante las cargas que se registraron en las distintas zonas, nueve personas tuvieron que recibir asistencia médica por parte de los sanitarios del Samur-Protección Civil. De ellos, cuatro precisaron traslado hospitalario, uno de ellos agente de policía.

Según, la Delegación del Gobierno en Madrid el número de detenidos ascendió a 15 personas.

CADENA HUMANA. Por otro lado, en la calle de Cervantes, una de las aledañas al Congreso de los Diputados, una multitud de manifestantes organizó una cadena humana al grito de «rodeamos el Congreso».

El grupo, de aproximadamente 200 personas, se encontraba dentro del perímetro de seguridad establecido por la policía en torno al edificio de las Cortes. El clima era más festivo que el que vivió en la plaza de Cánovas del Castillo con los ciudadanos portando pancartas con lemas como *Un Congreso más representativo* o *Uno somos todos y todos somos uno*.

EN TODA ESPAÑA

Barcelona. Unos 500 *indignados* se concentraron a las puertas del Parlamento de Cataluña reclamando la dimisión de los diputados al grito de «culpables». Bajo un cartel que indicaba *Congreso y Parlament no nos representan. Dimisión de los diputados*, los convocados protestaron contra los recortes y las políticas de austeridad aplicadas por el Gobierno de Artur Mas.

Murcia. La Delegación de Gobierno de la capital murciana fue el lugar elegido por varios centenares de personas para reclamar que no haya más rescates a la banca, que se frenen los desahucios y que «se rescate» la democracia de los poderes económicos.

Sevilla. El Sindicato Andaluz de Trabajadores (SAT) y organizaciones sociales congregaron a más de 1.000 personas, según la organización, en las puertas del Parlamento andaluz al grito de *Este Parlamento lo vamos a tomar*, tras lo que efectuaron una cadena humana alrededor del edificio, llegando a bloquear los accesos a la Cámara autonómica, coincidiendo con la comparecencia del presidente de la Junta, José Antonio Griñán, en la comisión de investigación sobre los ERE irregulares.

Palma. Unas 400 personas se reunieron ayer frente al Ayuntamiento de la ciudad para apoyar la acción *Ocupa el Congreso* de Madrid con motivo del 25-S. Posteriormente, la marcha se concentró en las puertas del Parlamento, donde realizaron una sentada.

Oviedo. *No debemos, no pagamos. Abajo el régimen* fue el lema reivindicativo que se podía leer en la pancarta que portaban más de un centenar de personas frente a la puerta principal de la Junta General del Principado de Asturias.

IZQUIERDA PLURAL

Centella ve «desproporcionada» la carga policial ■ El portavoz de Izquierda Plural en el Congreso, José Luis Centella, consideró ayer «desproporcionada» la carga policial y lo achacó a que, con un despliegue policial «excesivo», cualquier «chispa» puede provocar un conflicto.

ERC

Tardà lamenta la «desazón» que provoca ver un Parlamento como «un búnker» ■ El diputado de Esquerra Republicana (ERC) Joan Tardà mostró su pesar por la situación vivida en el Congreso: «Provoca desazón que un Parlamento se convierte en un búnker», señaló.

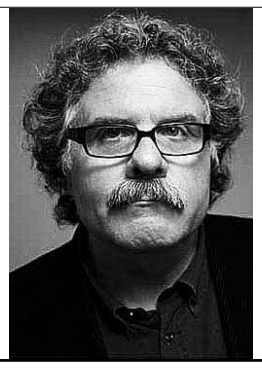

PNV

Erkoreka asegura que la protesta «no llega en el momento oportuno» ■ El portavoz del PNV en el Congreso, Josu Erkoreka, mostró ayer su oposición a la revuelta y aseveró que «no es oportuno en este momento» plantear la necesidad de cambiar todo el sistema institucional.

PROTESTA EN EL CONGRESO — UNA JORNADA POCO PACÍFICA

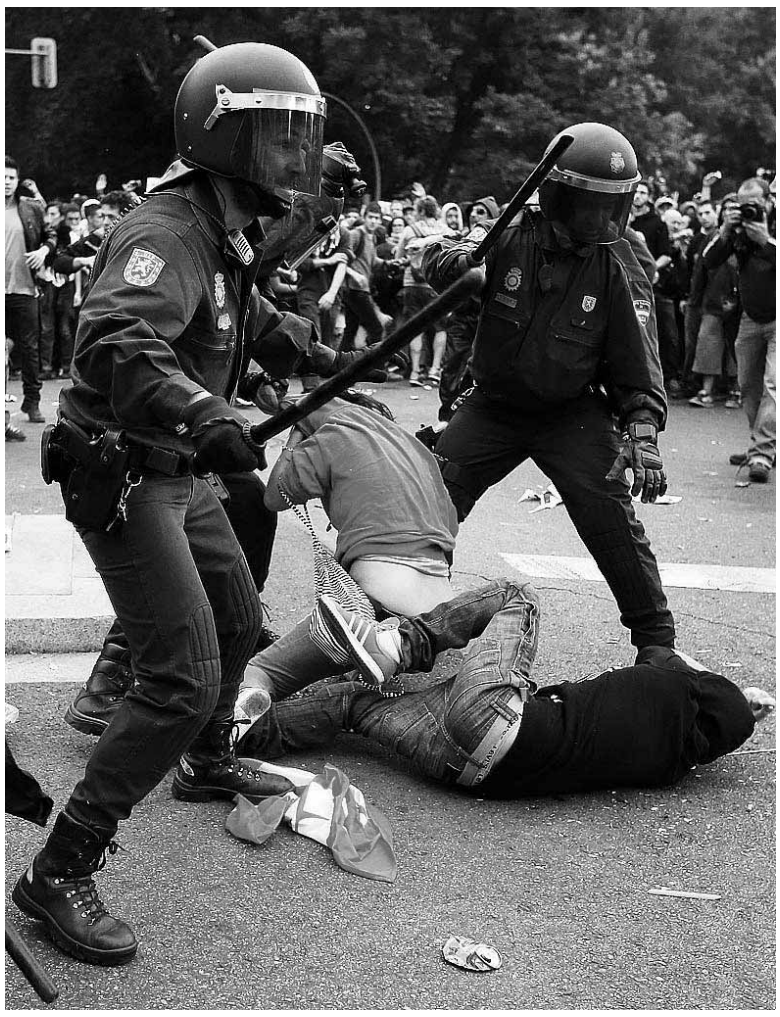

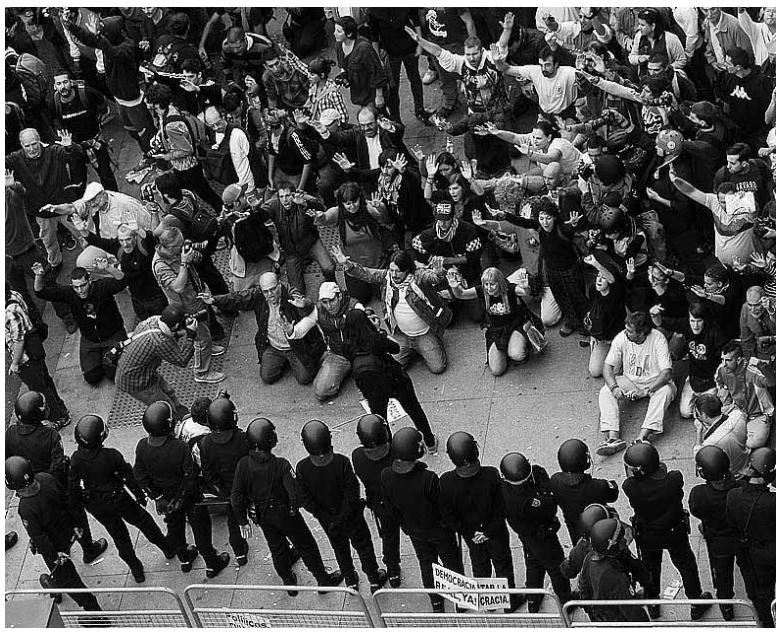

BATALLA CAMPAL

El intento de quitar una valla que delimitaba el perímetro de protección de las Cortes para acceder al hemiciclo desata la violencia y empaña las reivindicaciones de los ciudadanos

AGENCIAS / MADRID

Se veía venir, a pesar de los más de 1.300 agentes desplegados en el exterior del Congreso y de los llamamientos a la concentración pacífica por parte de la clase política y de los organizadores del movimiento. Al final, minutos antes de las siete de la tarde, los antidisturbios del Cuerpo Nacional de Policía cargaron contra los manifestantes congregados en la zona de Neptuno, en Madrid, después de que uno de los manifestantes intentara quitar una de las vallas que delimita el perímetro de protección de la Cámara Baja en plena Carrera de San Jerónimo.

Minutos antes de la carga policial, algunos manifestantes habían empezado a mover con violencia las vallas y a tirar huevos a los antidisturbios.

Sin embargo, la actuación de los uniformados no se detiene con esta primera intervención, ya que los antidisturbios vuelven a cargar de forma consecutiva y contundente a partir de las nueve de la noche contra los concentrados que intentan de nuevo romper el perímetro de seguridad que protege las Cortes. La consecuencia es una batalla campal en toda regla, con detenidos, heridos y personas que intentan refugiarse en los locales comerciales de la zona.

De hecho, la Delegación del Gobierno en Madrid había fijado las nueve de la noche como la hora límite para manifestarse en los aledaños al Congresos.

En los enfrentamientos, un agente llegó a caer al suelo después de ser zarandeado y recibir varias patadas por parte de los congregados. Además, al menos otro resultó herido al impactar contra él una lata de cerveza llena.

Igualmente, un periodista de Televisa recibió también el impacto de una pila, aunque su estado no reviste gravedad. Tras esta nueva carga, parte de los congregados comenzaron a dispersarse por las calles aledañas.

La plaza de Cánovas del Castillo quedó prácticamente despejada minutos antes de las 21,30 horas, después de que los agentes se agruparan para cargar contra una minoría de manifestantes que estaban sentados. A esa hora, continuaban en el lugar un centenar de manifestantes, todos sentados y cercados por la Policía.

No obstante, los enfrentamientos, incluyendo cargas y lanzamientos de pelotas de goma, se reproducían en zonas cercanas a la plaza de Cánovas del Castillo, como la explanada de acceso al Museo del Prado. También fueron numerosos los lanzamientos de petardos y de bengalas por parte de un sector de los congregados.

En la huida, muchos de los *indignados* optaron por meterse en establecimientos comerciales de la zona cercana a Neptuno. Muchos de estos comercios cerraron sus puertas con numerosa gente dentro, a la espera de que se rebajara la tensión.

EL PERSONAJE

Mas adelanta dos años las elecciones

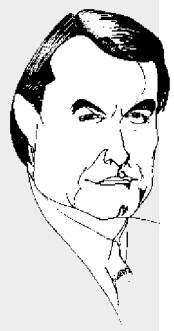

Parece que la última Diada le sentó a Mas de maravilla. Así, en su pulso con el Gobierno, y siguiendo «la voz de 1,5 millones de catalanes», fijó ayer el 25 de noviembre como día de los comicios en su región. Luego, referéndum de autodeterminación... Él prefiere que la cita con las urnas se convierta en eso y no en que se valore su gestión.

TRIGO LIMPIO

Sin aliento

El aliento cortado, la cabeza gacha, la mirada revuelta y triste, el gesto ausente y serio. Estremecimiento y pesimismo. Así andamos estos días, en vísperas de que el Gobierno apruebe mañana los Presupuestos Generales para 2013. Pinta mal la copla. Recorte sobre recorte y tiro porque me toca. Las informaciones adelantadas por algunos medios ponen los pelos de punta. Ahí van algunos detalles de esos que hacen tragar saliva y llenar de aire los pulmones para no estallar: ajuste adicional de otros 25.000 millones por el alza de los intereses y las mayores necesidades en pensiones y desempleo; 38.000 millones de euros para pagar los intereses de la deuda; caída de la economía un 1,2%, según el FMI, más impuestos, eliminación de deducciones del IRPF (compra de vivienda, premios de loterías…), muchas menos ayudas. Casi economía de guerra, aceite de ricino para que el personal suelte lo poco que le va quedando, quina amarga, eso sí para nuestro beneficio. ¡Cuan largo me lo fiáis!, podrían decir los millones de españoles que las están pasando canutas y que no verán en estos presupuestos datos que suenen a alivio, ni siquiera a esperanza. El problema es que ya no queda casi nada por recortar y que, pese a la subida de impuestos, los ingresos están cayendo en picado. Baja la actividad económica y así no hay quien levante cabeza. Y eso que la victoria de Rajoy iba a generar confianza ilimitada y recuperaciones milagrosas como solo la derecha sabe hacer. ¡Ahora nos conformamos con que la prima de riesgo no pase de 400! Claro que con un cantito en los dientes nos podríamos dar si la cosa acabara aquí, pero luego vendrán los presupuestos de la Junta (de momento 381,6 millones menos de gasto), los de las diputaciones, los de los ayuntamientos… Malos tiempos para la lírica. Son épocas de épica, la hazaña de seguir viviendo, que no es poco.

LUIS MIGUEL DE DIOS

SIN ETIQUETA | RAFAEL MARTÍNEZ SIMANCAS

La ventanilla

En política las genialidades se pagan y habitualmente caras. La idea del candidato republicano a la Casa Blanca, Mitt Romney, de poder bajar las ventanillas de los aviones es mundial. Alguien tan torpe puede llegar a ocupar la presidencia de Estados Unidos y todo porque tuvo un susto en su jet privado y pensó que teniendo la manivela podría saltar a tiempo. Este pensamiento es digno de Jonathan Swift: «cuándo un verdadero genio aparece en el mundo, lo reconoceréis por este signo: todos los necios se conjuran contra él». Quién sabe cuál puede ser la siguiente originalidad de Romney, quizá submarinos descapotables para salir a flote de la crisis. Dios nos salve de estos iluminados que pueden tener el maletín nuclear, el famoso botón rojo al alcance de su mano. Con un candidato así puede que peligre la hegemonía de los Estados Unidos pero volverá a renacer la comedia en Broadway.

Mitt Romney, ese zoquete, aspira a ser el hombre más poderoso del mundo

Salvando las distancias trasoceánicas en Madrid tuvimos a una candidata emergente que iba camino de hacerse con la alcaldía, a una jovencísima Trinidad Jiménez a la que vistieron con una chaqueta de cuero, (la famosa *chupa*), que le quedaba hecha a medida. Toda su carrera electoral iba directa hacia la Casa de la Villa preocupando al candidato Gallardón pero, ¡de repente!, aquella chica dispuesta a comerse el mundo pensó que en la M-30 había que poner semáforos, (semáforos en una vía de circunvalación rápida). Ahí se acabó su gloriosa carrera hacia la alcaldía madrileña porque nunca mas levantó el vuelo.

Las carreras políticas no están exentas de momentos para olvidar que se lo digan a Berlusconi que de su *bocachancla* hizo un estilo de gobernabilidad insoportable, («inviertan en Italia, allí están las secretarias con las mejores piernas del mundo»). Pero el paso dado por Mitt Romney le puede costar las aspiraciones que le quedaban. Se lo ha puesto fácil a Obama sólo tiene que decir que él es partidario de los aviones con la ventanilla fija de toda la vida.

Supongo que igual que en esas cadenas ñoñas de internet en las que se afirma que cada vez que alguien tiene una mala idea muere un gatito en Kuala Lumpur habrán sacrificado a un asesor de Romney porque, naturalmente, un político nunca tiene la culpa de sus sandeces (solo aquellos que les votan). Este zoquete aspira a ser el hombre más poderoso del mundo, en realidad es todo un descubrimiento, si no es en la Casa Blanca es posible que nos depare días de gloria en otros lugares igual de conocidos, tal vez aspire a la presidencia de Ryanair. Ha nacido una estella.

ESCAÑO CERO | JULIA NAVARRO

Rubalcaba dixit

No me extraña que en todas las encuestas el PSOE y su líder Pérez Rubalcaba aparezcan incluso peor valorados que el presidente Rajoy y el PP. Y es que me parece a mí que el PSOE no se termina de encontrar a si mismo. El problema de Cataluña es un ejemplo. Si hace unos días el secretario general del PSOE, Pérez Rubalcaba, afirmó que su partido estaría en contra de la aventura independentista, ahora se ha descolgado con que hay que modificar la Constitución para encaminarla hacia el Estado Federal.

El problema de Rubalcaba es que tiene que navegar entre dos aguas, entre lo que le exigen sus compañeros del PSC y lo que piensa y quiere el electorado socialista del resto de España. Así, dando sensación de improvisación no se ha cortado al mostrarse partidario de abrir el melón constitucional.

El PSOE tiene un problema y es que parte de la cúpula del PSC son más que soberanistas

En realidad el PSOE tiene un problema y es que parte de la cúpula, de los cuadros, del PSC son más que soberanistas, y que intentar contentarlos resulta bastante difícil. Sin duda, en plena Transición fue un acierto el empeño de Felipe González en lograr la unidad de todas las formaciones socialistas, recordemos la unidad con el PSP de Tierno, de Convergencia Socialista de Enrique Barón y Leguina, o del PSC de Raventos. La unidad con el PSC supuso que el PSOE ponía *las bases*, es decir, los militantes y el electorado que es lo que elección tras elección le da los votos a los socialistas catalanes, pero la dirección quedó en manos de los *soberanistas*.

La cuestión es que en estos momentos los dirigentes socialistas catalanes presionan a Rubalcaba y éste cree que la única manera de contentar a sus compañeros y de paso intentar parar a los independentistas es decir que hay que cambiar la Constitución y caminar hacia el Estado Federal.

No digo yo que esa no sea una opción, pero desde luego no se puede llegar a ella improvisando y sobre todo a la desesperada. El PSOE debería de dejar de tener complejos, y dejar claro a sus compañeros del PSC que o están todos en el mismo barco o si no que cada uno vaya por su lado. Si el PSC rompiera con el PSOE ya me gustaría ver a mí cuántos votos le quedaría en Cataluña. De lo que no tengo dudas es de que si el PSOE se presentara con sus siglas en esa comunidad continuaría teniendo un buen número de electores.

No sé, pero yo creo que la figura de Rubalcaba como secretario general del PSOE se empequeñece y le hace parecer un líder débil con esa propuesta que parece improvisada sobre la reforma de la Constitución para tratar de aplacar el alma independentistas de sus compañeros del PSC amen de la deriva emprendida por CiU. Me parece a mí que llegados a este punto caben pocos paños calientes.

Recuerdo un almuerzo con Mario Onaindia, Txiki Benegas y Susana Olmo unos meses antes del fallecimiento de Onaindia. En ese almuerzo, Onaindia dijo una frase que se ha quedado grabada: «Los nacionalistas, los independentistas, nunca dan un paso atrás. Desde la Transición todos los partidos han hecho renuncias, concesiones a los otros, pasos atrás, pero los nacionalistas nunca». Pues eso.

FIRMA INVITADA | FERMÍN BOCOS

España no se va a romper

Tengo para mí que hay momentos en los que hay que recordar hasta lo que es evidente. Por eso digo que España no se va romper. ¿Por qué se pude afirmar algo así con tanta contundencia? La respuesta a esta pregunta que a tantos inquieta, en el fondo, es más sencilla de lo que induce a pensar la elevada temperatura del debate político que rodea la «cuestión catalana».

España no se va a romper... pese a la «consulta al pueblo de Cataluña para que pueda determinar libre y democráticamente su futuro colectivo», una iniciativa que parece dispuesta a impulsar Convergencia y Unión en el Parlamento autónomo por empeño de Artur Mas, presidente de la «Generalitat». España no se va a romper porque, digámoslo claramente, los partidos catalanes partidarios de la independencia no tienen fuerza política suficiente para imponerla mientras que a los partidos políticos españoles contrarios a la secesión les sobra fuerza parlamentaria para impedirla.

No se va romper España porque en el hipotético caso de que el Parlamento de Cataluña llegara a proclamar la independencia, extremo que está por ver, dados los meandros a los que tan acostumbrados nos tiene CiU -otro tanto podría avizorarse del PSC dada la ambigüedad y confusión en la que se mueve-, en el actual marco jurídico español una proclama unilateral de independencia sería ilegal. Sería ilegal y a los responsables de velar por el cumplimiento de las leyes correspondería la oportuna respuesta. Punto.

Tengo para mí, como decía, que hay tiempos en los que no es impertinente recordar lo que es evidente. Dicho lo cual, tampoco estaría de más analizar cómo y por qué hemos llegado hasta aquí. Analizar lo que en el fondo es un fracaso de los principales líderes políticos actuales si aceptamos que la primera razón de ser de la política es anticiparse a los conflictos para tratar de evitarlos, pero, en fin, esa es otra historia que abre las puertas a la indignación o a la melancolía.

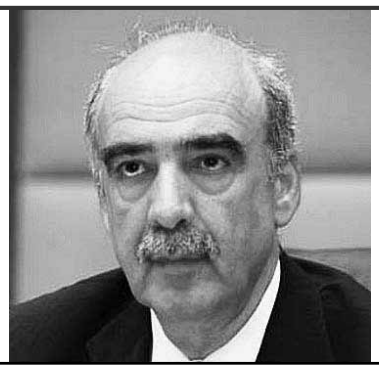

GRECIA

Dimite temporalmente el presidente del Parlamento, acusado de corrupción ■ El presidente del Parlamento griego, Vangelis Meimarakis, pidió ayer ser relevado temporalmente del cargo mientras es investigado por el Tribunal Supremo por presunta corrupción. Meimarakis desmintió el pasado domingo las acusaciones que se han vertido sobre él.

LA FRASE

«Monti tiene que ser más valiente y dejar de ser tan obediente con Merkel»

SILVIO BERLUSCONI
EXPRIMER MTRO. ITALIA

Taiwán se suma al conflicto entre Japón y China por las islas Senkaku

El Gobierno de Taipei, que también reclama la soberanía de las ínsulas, envía a la zona una patrulla de pesqueros que intercambió disparos con cañones de agua contra barcos nipones

• Tokio insiste en su voluntad de solucionar la disputa de las aguas territoriales «con calma», mientras se incrementa la tensión, que se intensificó hace dos semanas.

AGENCIAS / TOKIO-TAIPEI

En medio de la disputa entre China y Japón por las islas Senkaku, situadas en el Mar de China Oriental y cuya lucha por su soberanía provocó en las dos últimas semanas numerosas protestas en Pekín y la ruptura diplomática entre ambas naciones, Taiwán, que también aspira a ellas, envió ayer a la zona una flota de embarcaciones pesqueras escoltadas por barcos patrulla.

Las naves taiwanesas intercambiaron disparos con cañones de agua con los barcos locales. Los fuertes vientos y el mal estado del mar impidieron que las embarcaciones de Taipei pudieran desembarcar en las islas, consideradas aguas territoriales niponas, por lo que decidieron desistir de su intento y regresaron a tierra firme.

En total, Taiwán envió 58 pesqueros y 12 patrullas costeras para reclamar las disputadas islas -Senkaku para Japón y Diaoyu para China- y su derecho a pescar en las aguas adyacentes.

Se cree que la flota pertenece al operativo que el pasado lunes abandonó el puerto de la ciudad de Yilan rumbo a las islas para protestar por la «nacionalización» nipona, ya que con ello se verán obligados a abandonar los caladeros de pesca de las Tiaoyutai, como se conocen en Taipei a estas tan codiciada islas.

Las embarcaciones taiwanesas navegaron alrededor de las islas. / REUTERS

Después de divisar las embarcaciones taiwanesas, la Guardia Costera japonesa las instó a permanecer en la zona contigua, pero éstas se negaron, argumentando que están legitimadas para pescar en el archipiélago, ya que, según apuntaron, pertenece a Taiwán, por lo que dieron una vuelta alrededor de las islas y después emprendieron el camino de vuelta a casa.

El secretario del Gabinete de Japón, Osamu Fujimura, explicó en rueda de prensa que para expulsar a las embarcaciones taiwanesas de las aguas japonesas la Guardia Costera usó cañones de agua, método que también utilizaron las patrulleras rivales en respuesta.

Además, el portavoz gubernamental reveló que Tokio ya ha protestado formalmente ante las autoridades de Taipei por la intrusión en sus aguas territoriales.

A pesar de ello, reiteró que «la postura nipona es que, si hay que solucionar algo, desde luego hay que hacerlo en el contexto de las buenas relaciones bilaterales». «Nos gustaría abordar la cuestión con calma», remarcó.

POLÉMICA COMPRA. La tensión regional se disparó hace dos semanas, cuando el Gobierno de Japón anunció la adquisición de tres de las cinco islas que forman el archipiélago a su propietario privado por 2.000 millones de yenes (20 millones de euros), que saldrán de los fondos reservados.

El plan de compra se puso sobre la mesa el pasado mes de junio, cuando el jefe de Gabinete, Osamu, Fujimura anunció la intención del Gobierno de sustituir el actual contrato de arrendamiento por uno que garantizara el control de las autoridades niponas sobre el archipiélago.

Taipei y Pekín acusan a Tokio de haberse anexionado ilegalmente las islas en 1895. La disputa se reavivó recientemente con la compra por parte de Japón de tres de las islas a su propietario particular. Las ínsulas están deshabitadas, pero cuentan con importantes bancos de pesa así como posiblemente yacimientos de gas y petróleo.

Obama llama a combatir los extremismos y avisa a Irán de que «el tiempo se acaba»

AGENCIAS / NUEVA YORK

Después de los acontecimientos vividos en las últimas semanas en el mundo árabe, donde hace medio mes radicales libios acabaron con la vida del embajador de Estados Unidos en el país y de otros tres diplomáticos, el presidente de EEUU, Barack Obama, llamó ayer en Naciones Unidas a toda la comunidad internacional a combatir los extremismos que, según aseguró, amenazan la evolución democrática mundial, a la par que advirtió una vez más a Irán de que el timpo para la diplomacia «se acaba».

«Creo que es deber de todos los líderes, en todos los países, hablar contundentemente en contra de la violencia y el extremismo», reclamó el dirigente.

«Es hora de marginar a aquellos que, incluso cuando no hacen uso de la violencia, usan el odio hacia Estados Unidos, Occidente o Israel como el principio central de su política», continuó. «Porque eso solo les sirve para encubrirse, y a veces para formular excusas», advirtió el líder demócrata.

Pero su discurso no fue solamente conciliatorio.

El estadounidense aseguró también que, si bien sigue apostando por una solución diplomática ante el conflicto nuclear con Irán, el margen de tiempo para esta vía «no es ilimitado». «Quiero ser claro: Estados Unidos quiere resolver esta cuestión mediante la diplomacia, y creemos que sigue habiendo tiempo y margen para ello. Pero ese tiempo se acaba», aseveró.

BREVES

MALI

El Ejecutivo pide a la ONU una intervención militar internacional para estabilizar el país

■ El Gobierno de Mali solicitó ayer oficialmente a Naciones Unidas que se autorice una intervención militar internacional en el norte del país para recuperar el control del Azawad, actualmente controlado por varios grupos islamistas.

SIRIA

Una veintena de heridos en dos atentados rebeldes en Damasco

■ Al menos 20 personas resultaron heridas ayer al estallar dos bombas en una escuela de Damasco, que según activistas era utilizada por las denominadas milicias Shahiba, leales al régimen. El opositor Observatorio Sirio para los Derechos Humanos dijo que la mayoría de las víctimas son personal militar.

LIBIA

Opositores al primer ministro intentan entrar a tiros en el Parlamento de Trípoli

■ Un tiroteo se registró ayer ante el Parlamento libio, cuando opositores armados del primer ministro, Mustafa Abu Shagur, intentaron ingresar por la fuerza al edificio. Los atacantes habrían gritado: «No hay ningún Dios aparte de Alá, y Abu Shagur es enemigo de Dios».

MÉXICO

Al menos siete muertos en un tiroteo durante un funeral

■ Al menos siete personas murieron ayer y más de 20 resultaron heridas en un tiroteo que se produjo durante un entierro en un cementerio de la localidad de Torreón. Los agresores llegaron a bordo de tres camionetas al cementerio en el momento del entierro de un joven de 27 años, que había sido hallado asesinado el pasado sábado.

EL DETALLE

Merkel y Draghi piden más reformas para acabar con la crisis ■ La canciller Angela Merkel insistió ayer en rechazar soluciones rápidas a la crisis, como una mutualización de la deuda europea, y pidió «largo aliento» para atacar los problemas en el bloque. En una reunión con el presidente del BCE, Mario Draghi, ambos apelaron a llevar a cabo más reformas.

LA CIFRA

200.000

Son los millones de euros invertidos por los bancos alemanes y franceses en España, por lo que el eje franco-germano absorbe el 40% de la deuda total del país a entidades internacionales

El Gobierno anuncia un incremento de las pensiones conforme al IPC

La vicepresidenta asegura que las prestaciones a los jubilados se ajustarán «a la subida de la vida» y recuerda que el Ejecutivo adoptó como prioridad la revalorización de esta partida

• Standard&Poor's empeora sus previsiones para España, que se contraerá un 1,8% en 2012 y un 1,4% en 2013, mientras augura que el paro cerrará el año en el 25,5%.

El Gobierno busca fortalecer las prestaciones a los pensionistas, un sector que considera prioritario. / LUIS LÓPEZ ARAICO

AGENCIAS / MADRID

Desde hace tiempo, los rumores sobre una bajada de las pensiones planeaba como posible nuevo ajuste del Gobierno, dentro de su paquete de reformas para alcanzar el objetivo del déficit. Sin embargo, si hace dos semanas, el presidente del Ejecutivo, Mariano Rajoy, aseveraba en una entrevista en televisión que esa partida «no se va a tocar», ayer la vicepresidenta, Soraya Sáenz de Santamaría, fue más allá, aseverando que éstas crecerán en 2013 y que se ajustarán «a la subida de la vida».

Así se manifestó la también portavoz del Gabinete central al ser preguntada sobre si desde Moncloa se compensará a los jubilados por el incremento del Índice de Precios al Consumo (IPC), tal y como marca la ley.

La dirigente *popular* insistió en que las pensiones solo se han dejado de revalorizar con el Gobierno de José Luis Rodríguez Zapatero, que tomó la decisión de congelarlas, y recordó que cuando el PP llegó al Ejecutivo, la primera decisión que adoptó fue la de fortalecer esa partida, haciendo un esfuerzo «en momentos de dificultad económica». «El presidente ya lo ha dicho. Si hay un esfuerzo que hay que hacer y una política que no se debe tocar son las pensiones», subrayó.

En cuanto a la posible petición de un rescate, Sáenz de Santamaría aseguró que ésta es una «decisión difícil», que hay que pensar mucho. «Esto es como cuando uno va a comprarse una casa. No se decide de la misma manera comprarse una camiseta que una vivienda. Uno piensa mucho la hipoteca que le dan, en qué condiciones y qué le va a suponer y ese mismo procedimiento y ese mismo esquema mental es el que está siguiendo el Gobierno», explicó la portavoz.

Mientras, la agencia de calificación Standard&Poor's (S&P) puso la nota negra a la jornada, al prever que la economía española se contraerá un 1,8% este año y un 1,4% en 2013, en comparación con su anterior estimación del 1,7% para 2012 y el 0,6% para el próximo ejercicio. Unas cifras más pesimistas que las del Gobierno, que espera una contracción del PIB del 1,5% y del 0,5%, respectivamente.

Respecto al mercado laboral, confía en que la tasa de paro cierre este año en el 25,5%, por encima del 24,6% estimado por el Ejecutivo de Rajoy.

EL APUNTE

El déficit, en el 4,77%. El déficit del Estado llegó en los ocho primeros meses del año a 50.132 millones de euros, lo que supone el 4,77% del Producto Interior Bruto (PIB), por encima del 4,5% fijado para el conjunto del año, según informó ayer el Ministerio de Hacienda. La deuda fue resultado de unos ingresos de 60.106 millones, un descenso del 1,7%, y unos gastos de 110.238 millones, que suponen un aumento del 8,5%.

El recibo de la luz bajará más de un 2% a partir de octubre

AGENCIAS / MADRID

En medio de la tormenta económica que atraviesa España, una buena noticia se asomó ayer. Y es que, por primera vez en muchos años, el recibo de la luz bajará. Así lo confirmó el ministro de Industria, José Manuel Soria, quien anunció que la tarifa se reducirá en octubre entre un 2,1 y un 2,2%, puesto que el Gobierno mantendrá su decisión de congelar los peajes después de que la subasta eléctrica celebrada ayer se cerrara con un descenso del 4,9%.

En este sentido, el dirigente *popular* aseveró que, pese a este abaratamiento, el Gobierno cumplirá, no solo el objetivo de que el déficit de tarifa no supere los 1.500 millones de euros en 2012, sino también el de que desaparezca en 2013.

«Por primera vez en no sé cuántos años el precio de la luz va a bajar en España, y no porque el Ejecutivo lo diga, sino porque las medidas adoptadas ya permiten la posibilidad de que se cumplan los objetivos», se congratuló Soria.

La subasta marcó un coste de 49,25 euros por megavatio hora para el producto de carga base, y de 54,25 euros para el de hora punta.

La factura se verá abaratada.

BREVES

COMERCIO

La nueva Ley de Cámaras estará lista antes de fin de año para generar empleo

■ El secretario de Estado de Comercio, Jaime García-Legaz, confirmó ayer que la nueva Ley de Cámaras estará lista «antes de que acabe el año» para que estas instituciones «jueguen un papel fundamental» en la generación de empleo, al tiempo que faciliten servicios de asesoría a los emprendedores que piensen abrir un negocio. El *popular* señaló que el nuevo marco regulatorio, «cuyos trabajos avanzan de forma satisfactoria», se orientará a conseguir que las cámaras se conviertan en «la principal herramienta de las políticas públicas para la recuperación económica».

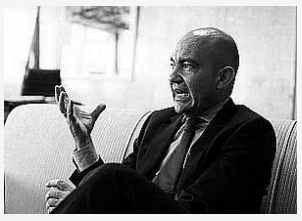

EMISIÓN DE DEUDA

El Tesoro coloca casi 4.000 millones con un ligero aumento del tipo de interés

■ El Tesoro Público colocó ayer 3.982,23 millones en letras a tres y seis meses, casi el máximo previsto, pero a tipos ligeramente más altos que el pasado 28 agosto, la última vez que emitió este tipo de papel.

TELECOMUNICACIONES

Más de 25.000 clientes formalizan su reserva de alta en Movistar Fusión

■ Movistar Fusión, la oferta integrada de telecomunicaciones que Telefónica presentó hace unos días, estará disponible en todos los canales de venta a partir del 1 de octubre, y lo está ya a través de un sistema de reserva implementado para este lanzamiento, al que se han apuntado más de 25.000 clientes.

TRANSPORTES

Fomento anuncia la privatización parcial de la red de fibra óptica del ferrocarril

■ Fomento abrirá a la participación del capital privado la red de fibra óptica de Adif, de 16.000 kilómetros de longitud, que se extiende a lo largo de las líneas de tren y conecta las principales ciudades españolas, según anunció ayer la titular del departamento, Ana Pastor.

IBEX 35

0,45%
8.175,00

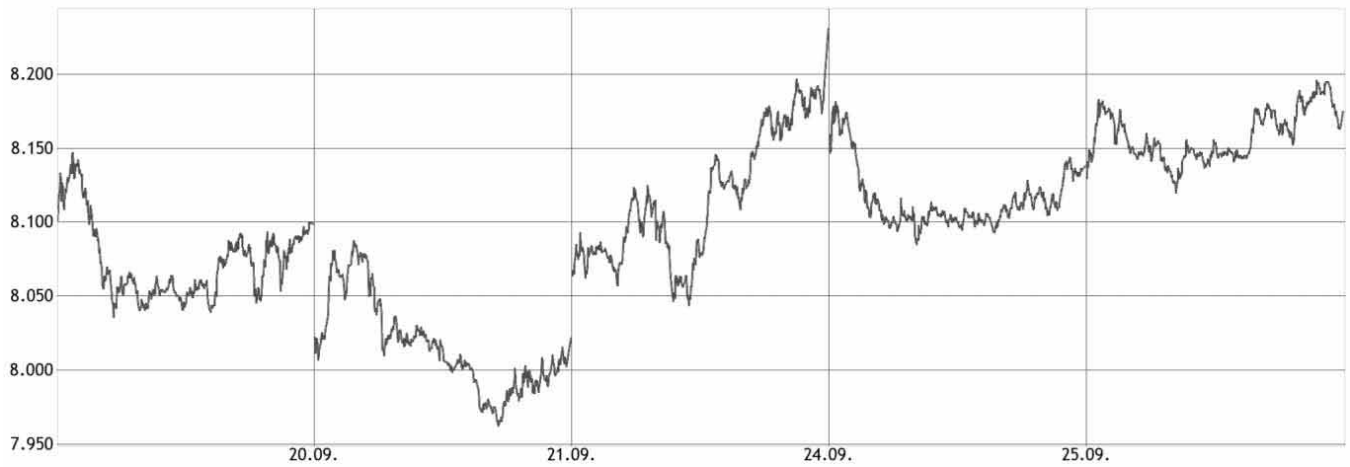

El análisis según Renta 4

Pablo Pérez Coronado
director de Renta 4 Segovia

Se mantienen las alzas en el IBEX35

La mañana de la sesión de ayer estuvo caracterizada por las dudas y la indefinición en los mercados de renta variable. Fue por la tarde cuando los mercados se decantaron por el verde, animados fundamentalmente por el dato de confianza del consumidor de EE.UU., mucho mejor de lo esperado, siendo el mejor dato desde el mes de febrero. En España el Tesoro volvió a colocar deuda, que aunque tuvo una buena aceptación, subió la rentabilidad en las letras.

El IBEX35 cerró ayer con una subida del 0,45% y se situó en los 8.175 puntos. Dentro del indicador, los valores con mejor comportamiento fueron Caixabank con una subida de un 2,40%, Inditex se anotó un 2,15%, rozando los 100 euros de cotización, en los 99,7, y Red Eléctrica repuntó un 1,95%. En el lado de las caídas destacó FCC, con una bajada de un 2,93%, Acciona se dejó un 2,17% y Gas Natural perdió el 1,28%.

Los mercados europeos también cerraron con alzas, en el caso del Dax, fueron del 0,16%, el CAC parisino se apuntó un 0.6% y el FTSE londinense repuntó un 0,36%. El selectivo europeo Eurostoxx50 subió un 0,39% situándose en los 2.550 puntos.

El barril del petróleo cotizaba con el cierre europeo en los 91,65 dólares, cotizando una bajada de un 0,30%. En el mercado Forex de divisas el euro se intercambiaba en 1,294 dólares.

LOS MEJORES

	Precio	Var.%
URALITA	2,00	61,94
URBAS	0,02	23,53
G.E.SAN JOSE	1,55	22,05
CORREA	1,02	13,26
QUABIT INM.	0,07	9,84

LOS PEORES

	Precio	Var.%
MONTEBALITO	0,59	-9,23
LA SEDA	1,75	-6,91
APERAM	12,96	-4,60
PRISA	0,42	-3,49
BANESTO	3,12	-3,38

LOS MÁS CONTRATADOS

	Precio	Capitalización
BBVA	6,52	88.078.505,00
SANTANDER	6,20	69.701.001,00
URBAS	0,02	64.626.879,00
IBERDROLA	3,79	49.518.985,00
REPSOL	16,21	34.271.051,00

Eurostoxx 50	FTSE 100	Dow Jones*	Nasdaq 100*	Nikkei 225	DAX	CAC 40
2.568,48	5.859,71	13.567,60	2.848,52	9.091,54	7.425,11	3.513,81
0,39%	0,36%	0,06%	0,16%	0,25%	0,16%	0,47%

Páginas elaboradas por Renta 4 (902 15 30 20 | www.renta4.com) el 25-09-2012 a las 18:25h. * Datos de los índices americanos a media sesión.

Valores del Ibex 35

	Precio	Var.	Var.%	Máximo	Mínimo	Capitalización	RPD	PER	Var. Año	Var.% Año
▼ABENGOA	14,44	-0,08	-0,58	14,88	14,12	530.369,00	0,02	7,76	-1,95	-11,92
=ABERTIS INFR	11,92	0,00	0,00	12,00	11,86	4.613.169,00	0,06	12,35	-0,41	-3,36
▼ACCIONA	50,03	-1,11	-2,17	52,45	49,00	250.950,00	0,06	16,70	-16,70	-25,03
▼ACERINOX	9,25	-0,01	-0,11	9,34	9,05	265.107,00	0,05	14,36	-0,66	-6,66
▼ACS CONST.	16,95	-0,09	-0,53	17,40	16,67	1.001.847,00	0,09	6,45	-5,95	-25,98
▼AMADEUS IT	18,44	-0,05	-0,27	18,65	18,36	1.778.502,00	0,03	13,91	5,90	47,07
▼ARCEL.MITTAL	12,07	-0,02	-0,17	12,18	11,87	775.340,00	0,05	7,16	-2,00	-14,25
▼B. SABADELL	2,18	-0,02	-0,77	2,20	2,17	4.405.670,00	0,03	13,94	-0,75	-25,63
=BANKIA	1,43	0,00	0,00	1,43	1,40	2.292.277,00	0,05	8,90	-2,16	-60,22
▲BANKINTER	3,36	0,06	1,67	3,38	3,32	3.280.736,00	0,05	9,07	-1,40	-29,37
▲BBVA	6,52	0,05	0,76	6,54	6,45	88.078.505,00	0,06	8,17	-0,16	-2,41
▲BOLSAS Y MER	16,95	0,05	0,30	17,08	16,86	329.540,00	0,09	10,24	-3,85	-18,51
▲B.POPULAR	1,81	0,00	0,11	1,82	1,78	13.385.131,00	0,04	8,72	-1,71	-48,64
▲CAIXABANK	3,03	0,07	2,40	3,04	2,94	1.511.079,00	0,06	14,14	-0,77	-20,21
▲DIA	4,33	0,02	0,39	4,33	4,30	1.078.936,00	0,03	14,40	0,84	23,89
▲ENAGAS	15,97	0,10	0,63	16,00	15,65	2.085.733,00	0,08	9,18	1,68	11,76
▼ENDESA	15,66	-0,06	-0,35	16,00	15,60	294.991,00	0,05	7,94	-0,20	-1,23
▼FCC	11,42	-0,34	-2,93	11,76	11,31	224.947,00	0,09	8,71	-8,62	-43,04
▼FERROVIAL	10,20	-0,09	-0,87	10,48	10,18	1.223.094,00	0,05	34,56	0,88	9,38
▼GAMESA	1,84	-0,02	-1,18	1,89	1,83	1.264.235,00	0,02	51,56	-1,37	-42,59
▼GAS NATURAL	12,00	-0,16	-1,28	12,19	11,92	2.256.959,00	0,08	8,83	-1,27	-9,54
▼GRIFOLS	25,42	-0,21	-0,82	25,96	25,42	418.897,00	0,01	20,14	12,42	95,58
▲IBERDROLA	3,79	0,03	0,85	3,81	3,74	49.518.985,00	0,08	8,69	-1,05	-21,64
▲INDITEX	99,70	2,10	2,15	99,84	97,95	993.868,00	0,02	25,91	36,42	57,55
▼INDRA A	8,01	-0,00	-0,02	8,04	7,96	365.960,00	0,07	8,26	-1,82	-18,53
▼INT.AIRL.GRP	1,96	-0,02	-1,21	2,00	1,96	1.222.948,00	0,00	14,56	0,22	12,70
▼MAPFRE	2,19	-0,02	-0,77	2,22	2,18	2.584.128,00	0,07	6,29	-0,27	-10,96
▲MEDIASET ESP	4,58	0,00	0,11	4,61	4,53	437.631,00	0,04	18,45	0,17	3,90
▲OBR.H.LAIN	19,53	0,03	0,15	19,95	19,31	196.450,00	0,03	6,80	0,15	0,77
▲RED ELE.CORP	39,40	0,76	1,95	39,40	38,74	528.705,00	0,07	9,63	6,34	19,17
▲REPSOL	16,21	0,06	0,37	16,48	16,10	34.271.051,00	0,05	9,31	-7,52	-31,70
▼SACYR VALLEH	1,86	-0,02	-1,01	1,91	1,84	3.144.630,00	0,01	8,42	-2,11	-53,15
▲SANTANDER	6,20	0,03	0,55	6,25	6,12	69.701.001,00	0,09	8,37	0,33	5,69
▲TEC.REUNIDAS	37,12	0,46	1,27	37,43	36,88	153.242,00	0,04	14,19	9,35	33,69
▼TELEFONICA	11,23	-0,02	-0,22	11,26	11,14	28.370.963,00	0,07	8,61	-2,15	-16,10

Mercado Continuo

	Precio	Var.	Var.%	PER	Var. año	Var.% año
▲A. DOMINGUEZ	4,05	0,01	0,25	-11,93	-1,10	-21,36
▲ADVEO	11,80	0,06	0,51	7,28	-0,15	-1,26
▼ALMIRALL	6,12	-0,01	-0,16	15,13	0,81	15,25
▲AMPER	2,22	0,04	1,83	12,82	0,56	33,73
▼ANTENA3TV	3,71	-0,06	-1,59	18,81	-0,94	-20,22
▼APERAM	12,96	-0,62	-4,60	0,00	2,30	21,62
▲AUXIL. FF.CC	389,80	4,80	1,25	7,90	4,80	1,25
▼AZKOYEN	1,76	-0,03	-1,68	13,24	0,63	55,75
▼B. VALENCIA	0,19	-0,00	-1,02	0,00	-0,42	-68,46
▼BANESTO	3,12	-0,11	-3,38	7,06	-0,61	-16,35
▼BARON DE LEY	41,80	-0,20	-0,48	10,10	-1,70	-3,91
▲BAYER	68,85	1,35	2,00	0,00	20,15	41,38
=BIOSEARCH	0,47	0,00	0,00	0,00	0,06	16,05
=B.RIOJANAS	4,78	0,00	0,00	0,00	-0,16	-3,24
▼CAMPOFRIO	6,01	-0,04	-0,66	12,87	-0,42	-6,53
▼CIE AUTOMOT.	5,40	-0,01	-0,18	9,15	-0,20	-3,57
=CLEOP	1,15	0,00	0,00	0,00	-0,95	-45,24
=CLIN BAVIERA	5,60	0,00	0,00	15,92	-0,90	-13,85
▲CODERE	4,20	0,12	2,94	4,74	-1,90	-31,15
▲COR.ALBA	30,14	1,08	3,72	6,81	-0,09	-0,30
▲CORP.DERMO	0,35	0,00	1,45	-1,46	-0,24	-41,18
▲CORREA	1,02	0,12	13,26	0,00	-0,01	-0,97
▲C.PORTLAND V	4,18	0,04	0,97	-9,72	-2,63	-38,62
=CUNE	14,60	0,00	0,00	0,00	-0,45	-2,99
▲D. FELGUERA	4,74	0,03	0,64	7,58	-0,32	-6,32
▲DEOLEO	0,39	0,01	2,63	9,62	-0,04	-9,30
▼DINAMIA	6,77	-0,07	-1,02	6,86	2,82	71,39
▲EADS NV	25,15	0,02	0,08	11,79	1,14	4,75
▲EBRO FOODS	13,73	0,26	1,93	12,16	-0,62	-4,32
▲ELECNOR	9,75	0,55	5,98	6,26	-0,23	-2,30
▲ENCE	1,78	0,01	0,56	8,76	0,04	2,29
▲ENEL GREEN P	1,38	0,02	1,25	0,00	-0,20	-12,77
▼ERCROS	0,67	-0,00	-0,15	-12,64	-0,01	-1,62
▼EUROPAC	2,06	-0,03	-1,43	7,15	-0,43	-17,23
▲EZENTIS	0,21	0,00	0,49	0,00	-0,05	-20,77
▼FAES	1,42	-0,01	-0,70	14,02	0,16	12,75
=FERGO AISA	0,02	0,00	0,00	0,00	-0,08	-82,11
=FERSA	0,47	0,00	0,00	89,00	-0,24	-33,80
▼FLUIDRA	2,04	-0,02	-0,73	8,62	0,13	6,81
▲FUNESPA¿A	6,63	0,06	0,91	0,00	-0,30	-4,33
▼G.CATALANA O	12,68	-0,36	-2,76	7,69	0,41	3,34
▲G.E.SAN JOSE	1,55	0,28	22,05	-4,29	-0,52	-25,12
▲GRAL.ALQ.MAQ	0,58	0,02	3,57	-2,95	0,20	52,63
=GRAL.INVERS.	1,60	0,00	0,00	0,00	-0,05	-3,03
▲GRUPO TAVEX	0,28	0,01	2,19	-5,60	-0,03	-9,68
▲IBERPAPEL	13,24	0,12	0,91	9,06	0,16	1,22
=INDO	0,60	0,00	0,00	0,00	-0,01	-0,83
=INM. DEL SUR	4,49	0,00	0,00	0,00	-1,30	-22,45
▼INM.COLONIAL	1,36	-0,01	-0,95	0,00	-0,93	-40,52
▲INYPSA	0,91	0,02	2,25	0,00	-0,01	-1,09
▲JAZZTEL	4,85	0,15	3,19	11,89	1,11	29,78
▼LA SEDA	1,75	-0,13	-6,91	-2,40	-3,35	-65,69
▼LABORAT.ROVI	5,16	-0,02	-0,39	10,26	0,07	1,38
=LINGOTES ESP	2,90	0,00	0,00	0,00	-0,00	-0,17
=MARTINSA FAD	7,30	0,00	0,00	0,00	0,00	0,00
▲MELIA HOTELS	5,40	0,03	0,56	40,34	1,51	38,64
▲METROVACESA	1,03	0,03	3,00	535,00	-0,01	-0,96
▲MIQUEL COST.	20,55	0,02	0,10	8,17	2,06	11,14
▼MONTEBALITO	0,59	-0,06	-9,23	0,00	-0,55	-48,25
▲NATRA	1,12	0,02	1,36	0,00	0,22	24,44
▼NATRACEUTICA	0,16	-0,00	-0,62	-7,35	0,00	2,56
▼NH HOTELES	2,58	-0,03	-1,15	114,35	0,40	18,12
▼PESCANOVA	13,50	-0,19	-1,39	4,90	-12,28	-47,63
▲PRIM	4,59	0,04	0,88	0,00	0,59	14,75
▼PRISA	0,42	-0,02	-3,49	7,84	-0,46	-52,30
▼PROSEGUR	3,66	-0,01	-0,27	10,72	0,28	8,28
▲QUABIT INM.	0,07	0,01	9,84	0,00	-0,01	-17,28
▲REALIA	0,73	0,04	6,57	-22,58	-0,36	-33,03
▼RENO MEDICI	0,16	-0,00	-2,44	0,00	0,02	18,52
=RENO,CONVERT	0,70	0,00	0,00	0,00	-2,53	-78,33
▲RENTA CORP.	0,95	0,01	1,06	-14,23	-0,06	-5,94
=RENTA 4 BCO.	4,75	0,00	0,00	0,00	-0,27	-5,38
▲REYAL URBIS	0,16	0,01	8,84	-0,53	-0,32	-66,67
=SAN. RIO B	1,01	0,00	0,00	0,00	-0,50	-33,27
▲SERV.POINT S	0,16	0,00	0,61	-14,50	-0,06	-27,63
▲SNIACE	0,92	0,04	4,89	0,00	-0,03	-3,56
▲SOLARIA	1,02	0,03	3,03	103,00	0,06	5,70
=SOTOGRANDE	2,75	0,00	0,00	0,00	-0,16	-5,50
▼TECNOCOM	1,32	-0,00	-0,38	25,09	-0,08	-6,07
=TESTA INMUEB	6,00	0,00	0,00	0,00	-0,20	-3,23
▼TUBACEX	2,12	-0,04	-2,08	8,21	0,26	13,67
▼TUBOS REUNID	1,92	-0,01	-0,52	7,65	0,38	25,08
▲URALITA	2,00	0,76	61,94	64,67	0,44	27,80
▲URBAS	0,02	0,00	23,53	0,00	-0,00	-8,70
▲VERTICE 360	0,14	0,01	4,58	0,00	-0,01	-8,67
▼VIDRALA	19,70	-0,05	-0,25	8,92	1,10	5,91
▼VISCOFAN	35,84	-0,05	-0,14	14,65	7,18	25,05
▲VOCENTO	1,30	0,02	1,56	-59,13	-0,25	-16,40
▲VUELING	5,03	0,04	0,80	6,94	1,16	29,97
▼ZARDOYA OTIS	9,10	-0,03	-0,33	18,15	-1,50	-14,15
▲ZELTIA	1,62	0,09	5,86	36,05	-0,09	-5,52

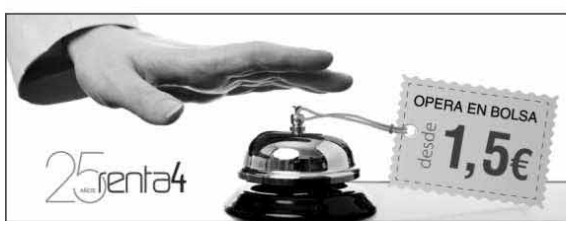

Un servicio de lujo al alcance de todos

Prueba el servicio exclusivo del
mayor especialista en inversión

Comisión de compra-venta para una operación intradía en Bolsa Nacional por un importe de hasta 3.000€.

renta4banco
921 412 437 | www.renta4.com
Renta 4 Segovia | Avda. Fernández Ladreda, 11, 1ºA

INCENDIOS

Prosiguen los trabajos de control del fuego de Valencia ■ El incendio forestal declarado el pasado domingo en Chulilla (Valencia) continúa estabilizado, con algunos «puntos calientes», por lo que los medios de extinción están trabajando en refrescar el perímetro, según anunció ayer la directora general de Emergencias, Irene Rodríguez. Sin embargo, un nuevo fuego se originó ayer en la región, en Benissoda, que obligó a movilizar a 14 medios aéreos. Por otro lado, un juez decretó ayer el ingreso en prisión para un pirómano mallorquín que confesó ser el autor de cuatro incendios en Menorca y nueve en Mallorca ocurridos este verano.

‘Pe’ ilumina San Sebastián

La actriz española presenta en el Festival la película ‘Volver a nacer’, de Sergio Castelitto, en la que interpreta a una mujer estéril obsesionada con tener un hijo en una convulsa Sarajevo

• Penélope Cruz critica las medidas adoptadas por el Gobierno central, sobre todo en materia de Educación, y las califica de «escalofriantes» y asegura que «dan mucho miedo».

ELENA BOX (DPA) / SAN SEBASTIÁN

Su llegada estuvo envuelta en un halo de misterio. Nadie sabía cuándo aterrizaba en San Sebastián la esperadísima Penélope Cruz, que finalmente acudió una hora tarde a su cita con los medios para presentar *Volver a nacer* en el 60 Festival Internacional de Cine de San Sebastián.

Guapa, sonriente y simpática, la actriz madrileña se esforzó por defender una película que, sin embargo, defraudó a la mayor parte de la crítica. Y es que pese a la expectación que había causado su segunda andadura junto al italiano Sergio Castellitto -ocho años después de la emotiva *No te muevas*-, *Volver a nacer* resulta demasiado melodramática.

No obstante, *Pe* brilla en el papel de la italiana Gemma, una joven que encuentra en Sarajevo al amor de su vida (interpretado por Emile Hirsch, de *Hacia rutas salvajes*) y, al enterarse de que es estéril, lucha por conseguir ese hijo que la naturaleza no le da.

Lo encontrará de la manera menos inesperada, en medio de una ciudad asediada, cruel y mortífera donde perderá a su marido. 20 años después, regresa con su hijo adolescente a esa capital balcánica cuajada de recuerdos, donde le espera un nuevo viaje a un pasado con muchas sorpresas.

Cruz señaló que el de Gemma es uno de los personajes «más difíciles» que ha interpretado. Además de hablar en italiano, era la primera vez que daba vida a una mujer en dos etapas tan diferentes y le asustaba mucho esa diferencia de edad. Luego, mientras evolucionaba el proyecto, le llegó su propia maternidad, y entendió «de manera mucho más profunda» cómo sería el vacío de esa fémina que no puede tener lo que más desea.

Castellitto, que también interpreta al tercer marido de Gemma, no tuvo más que alabanzas hacia el trabajo de *Pe*: es una mujer «llena de colores», pero con la capacidad de «ser coloreada» y asumir todos los riesgos, declaró. Y no dudó en compararla con las grandes divas del cine italiano como Claudia Cardinale o Gina Lollobrigida.

Sobre su futuro profesional, Cruz señaló que nunca se ha marchado de España y siempre tiene «un billete de ida y vuelta» con cada uno de sus proyectos en el extranjero. «Siempre me he sentido como una invitada en Hollywood», afirmó sobre sus incursiones en la meca del cine, y declaró que, pese a haber hecho alguna superproducción, sigue identificándose más con el cine independiente.

Preguntada sobre sus próximos trabajos, entre ellos *The counselor,* de Ridley Scott, en la que también participa su marido el actor Javier Bardem, aclaró que no tiene ninguna escena con su cónyuge.

CRISIS. La actriz también aprovechó la rueda de prensa de presentación de *Volver a nacer* para criticar las decisiones que está adoptando el Gobierno español, sobre todo en materia de Educación, porque dan «mucho miedo». «Es escalofriante», apuntó.

> «**Nunca** me he marchado de **España**, porque **siempre** me siento una **invitada** en **Hollywood**»

Cruz afirmó, preguntada por la situación de crisis económica, que se trata de una cuestión «delicada» sobre la que intenta responder entendiendo que «cada ciudadano puede dar su opinión», pero con «miedo», porque sus palabras «se han manipulado» a veces.

En todo caso, destacó que se trata de un «tema muy serio y difícil, porque mucha gente lo está pasando muy mal» y en lo que respecta a su gremio opinó que ahora, más que nunca, hay que «unirse» y «encontrar un poco de optimismo» para seguir adelante.

En cuanto a la actuación del Gobierno del PP, Cruz se mostró muy crítica con las medidas que se están adoptando, especialmente en materia educativa, «es uno de los puntos más graves».

«El tema de la Educación es para tirarse de los pelos», señaló. La actriz, ganadora de un Oscar, reflexionó sobre la importancia de esta materia que es «sinónimo de libertad». «Sin eso no hay nada», subrayó la de Alcobendas.

Por otro lado, manifestó su intención de seguir trabajando en España «todo lo que pueda» y afirmó que «nunca» se ha ido del todo de su país.

Penélope vuelve a pisar el Festival de San Sebastián. / VINCENT WEST (REUTERS)

Luis Tosar y el conflicto de las FARC

El actor Luis Tosar aterriza en San Sebastián con *Operación E*, la cinta basada en la liberación de Clara Rojas y de su hijo Emmanuel de manos de las FARC, una película protagonizada por el gallego y Martina García.

Este *thriller,* inspirado en hechos reales y situado en un contexto político complejo, se presentó ayer en la 60 edición del Festival Internacional de Cine de San Sebastián dentro de la sección Zabaltegui Especiales. *Operación E* llegará a las salas de cine el próximo 14 de diciembre.

Tras *Gal y lobo*, el realizador hispano-francés Miguel Courtois Paternina vuelve a inspirarse en la realidad, en este caso en uno de los más importantes operativos de liberación de rehenes de los terroristas sudamericanos, en el que se vieron implicados los Gobiernos de los países de Colombia y Venezuela.

BREVES

TELEVISIÓN

González Echenique niega que en RTVE se hayan realizado «purgas» políticas

■ El presidente de RTVE, Leopoldo González Echenique, negó ayer que en RTVE se hayan hecho «purgas» desde que accedió al cargo y aseguró que no ha recibido ningún tipo de «dirección política». El dirigente también anunció un recorte adicional de 50 millones de euros al presupuesto de la corporación en 2013.

TEATRO

Gemma Cuervo vuelve a pisar los escenarios después de una década

■ Ha pasado casi una década desde que Gemma Cuervo subió a un escenario por última vez. Ahora, vuelve con un texto complejo y que supone un nuevo reto en su carrera: *La Celestina,* de Fernando de Rojas, en versión de Eduardo Galán y con dirección de Mariano de Paco.

SANIDAD

El presupuesto del Ministerio se reducirá un 13 por ciento en 2013

■ El presupuesto del Ministerio de Sanidad, Servicios Sociales e Igualdad se reducirá entre un 13 y un 15 por ciento para el próximo ejercicio 2013, según informaron fuentes del Ejecutivo. Este recorte se sumará al ya aplicado para el presente año y que supuso también la reducción de 13,7 puntos.

ABORTOS ‘ILEGALES’

Un anestesista de Morín admite que se cometieron anomalías

■ Un anestesista que trabajó en las clínicas del doctor Carlos Morín, acusado de practicar abortos ilegales, admitió ayer que estos centros médicos parecían que funcionaban de forma legal, pero que, «a espaldas, alguien cambia las reglas y parece ser que cometen irregularidades», admitió.

CICLISMO

Trofeo de Escuelas ■ El pasado fin de semana el paseo Ezequiel González acogió una nueva edición del Trofeo José Luis Gilmartín para escuelas ciclistas, en el que tomaron parte más de 40 jóvenes corredores procedentes de las escuelas de Segovia, Salamanca y Ávila. Destacaron los triunfos de Iván Gómez en principiantes, y Alejandro Piquero en alevines.

LA FRASE

«Si esta especie de subasta sale adelante, el Blume entrará en un contencioso con el Ayuntamiento»

ISAAC SASTRE
PRESIDENTE CAJ BLUME

ATLETISMO POPULAR

¿De quién es la San Silvestre?

El Ayuntamiento de Segovia desvincula de la organización de la prueba al CAJ Blume, alegando "falta de rigor" en su funcionamiento, mientras que los directivos del club de atletismo afirman que la prueba está registrada a su nombre

JAVIER MARTÍN / SEGOVIA

Hace casi 33 años, el por aquel entonces concejal de Festejos de la ciudad de Segovia, Ángel García Nuño, removía cielo y tierra intentado organizar en Segovia una carrera popular el último día del año, al estilo de la que ya se organizaba en el madrileño barrio de Vallecas. No sin esfuerzo el edil segoviano consiguió encontrar la colaboración del Banco de Bilbao en el orden económico. Algo menos le costó lograr el apoyo de un grupo de entusiastas amantes del atletismo, los miembros de la Delegación Provincial de Atletismo y los componentes del Club Blume, a la hora de organizar la carrera.

Desde ese momento, y hasta la pasada edición de 2011, la colaboración entre el Ayuntamiento de Segovia y el Blume a la hora de organizar la carrera popular por excelencia en Segovia fue extraordinariamente fluida. La San Silvestre fue creciendo poco a poco, hasta convertirse en una referencia obligada para los segovianos en la noche de Fin de Año.

Sin embargo, la relación saltó por los aires en la jornada de ayer, cuando el Gabinete de la Alcaldía del Ayuntamiento de Segovia envió a los medios de comunicación una nota de prensa en la que anunció que, por unanimidad de sus miembros, el Instituto Municipal de Deportes abre la puerta a que el resto de clubes de atletismo de Segovia presenten sus propuestas para organizar la trigésimo tercera edición de la San Silvestre Segoviana.

En la citada nota, que justifica esta invitación al resto de clubes indicando que el IMD "quiere revitalizar la organización de la carrera", no faltan las referencias al Club Blume, del que se dice que "en los primeros años supo darle un impulso a la prueba, incrementando el número de corredores, y logrando la participación de destacados atletas que año tras año han renunciado a otros compromisos para estar presentes en la cita con su ciudad". Pero el IMD también afirma que "en las últimas ediciones (de la San Silvestre) se ha notado una falta de rigor en el funcionamiento del club".

Esta afirmación, más la del "origen eminentemente municipal de la prueba", son los motivos que alega el Instituto Municipal de Deportes para proponer este impulso de revitalización, que implícitamente parece dejar fuera al club que desde los primeros años de vida de la San Silvestre fue su referencia, y que no sólo recibió con sorpresa en la jornada de ayer esa noticia, sino que también vio cómo el Instituto Municipal de Deportes hacía pública la reducción de su subvención, inicialmente prevista en 7.600 euros, pasando a ser de 1.500. El IMD justificaba esta rebaja en la finalización del convenio suscrito "sin que el club hubiera acreditado el cumplimiento total del acuerdo".

El IMD anuncia también la rebaja de la subvención al Blume de 7.600 a 1.500 euros por no haber acreditado el cumplimiento del convenio

EL BLUME DISCREPA La decisión del Instituto Municipal de Deportes ha encontrado la oposición del club de atletismo, que sin negar los problemas de organización interna en lo que al apartado administrativo se refiere (y del que no son ajenos una amplia mayoría de clubes deportivos de Segovia), a la hora de tener listos los documentos acreditativos para percibir las subvenciones, sí discrepa de la nota del Ayuntamiento en varios apartados principales.

Sin duda, el más importante de estos apartados es el de la organización de la San Silvestre Segoviana, puesto que en lo único que coinciden Blume e IMD es que fue Ángel García Nuño el impulsor de la prueba. A partir de ahí, el Blume afirma que desde el principio la prueba ha estado organizada por los miembros del club y en ningún caso se les cedió en 1985 la organización de la prueba, sino que fue a partir de esa fecha cuando empezaron a justificarse las subvenciones a la carrera con dinero público.

Es más, varios miembros del CAJ Blume indicaron a esta redacción que la prueba "San Silvestre Segoviana" está inscrita a su nombre en el Registro de la Propiedad Intelectual del Ministerio de Cultura, Turismo y Deporte. De ser así, el Instituto Municipal de Deportes no podría abrir a otros clubes la organización de la carrera, puesto que no sería de su propiedad, ni podría organizar una prueba atlética similar en el mismo día del año, puesto que lo que está registrado no es solamente el nombre, sino el hecho del evento deportivo.

Montaje fotografico con (de izq. a dcha.) Javier Arranz, concejal de Deportes, Isaac Sastre, presidente del Blume, y Pedro Arahuetes, alcalde de Segovia. / KAMARERO

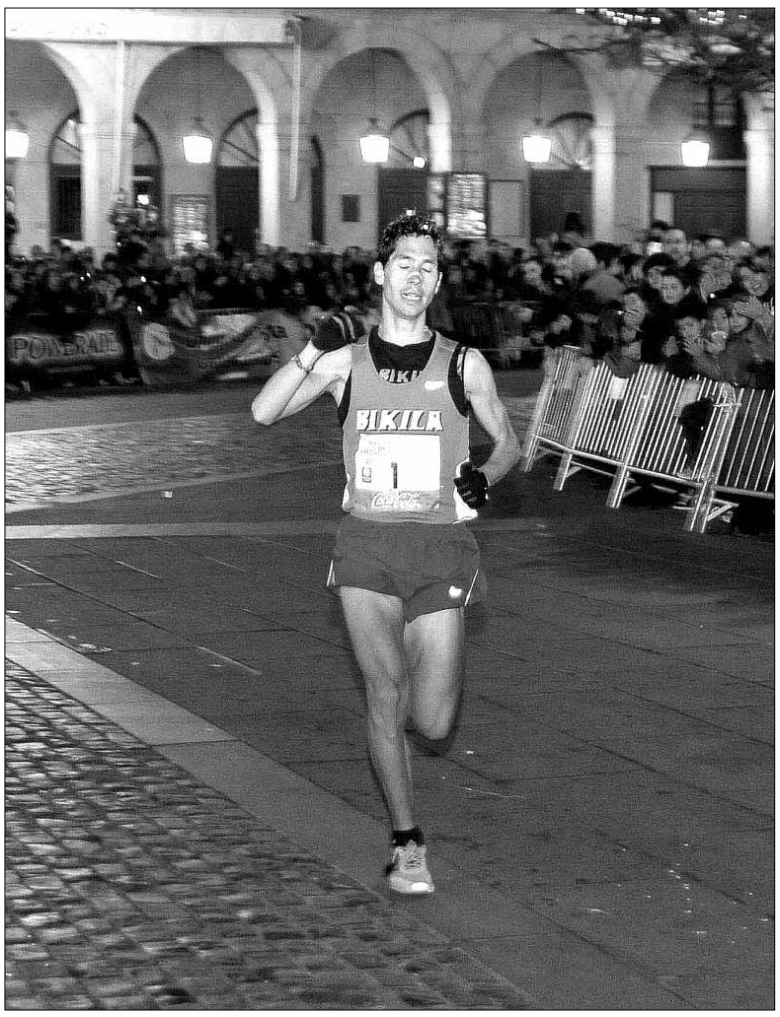

Javier Guerra, entrando vencedor en la pasada San Silvestre. / A. BENAVENTE

ATLETISMO POPULAR

La publicidad institucional de la Diputación, situada en la meta, causa de la discordia con el Ayuntamiento, según afirma Isaac Sastre. / A. BENAVENTE

Isaac Sastre: "La San Silvestre nunca ha sido del Ayuntamiento"

El presidente del Blume afirma que el origen del problema con el IMD surge en la edición de 2011 "cuando me negué a que se tapara la publicidad institucional de la Diputación"

J.M. / SEGOVIA

El IMD, en una nota de prensa, deja al Blume a un lado en lo que a la organización de la San Silvestre se refiere. ¿Cómo se ha llegado a esta situación?

Fundamentalmente esto comienza en la San Silvestre del año pasado, cuando (*a instancias del concejal de Deportes, Javier Arranz*) me negué a que se tapara la publicidad institucional de la Diputación Provincial de Segovia. Para mí las instituciones tienen una importancia, sean quienes sean las personas que las dirijan, y bajo qué signo político lo hagan.

Se me dijo en su día que debía quitar esa publicidad institucional porque iba a enfadar al alcalde. Pues el alcalde debe entender que ésta es una sociedad plural, y que es tan digno el Ayuntamiento como la Diputación Provincial de Segovia, como cualquier organismo oficial, y más hoy día cuando las instituciones son democráticas, o al menos lo entendemos así.

¿Y qué piensa el presidente del Blume acerca de lo que está sucediendo?

Yo entiendo que lo que está sucediendo ahora es una maniobra de intervencionismo de la administración en lo que es una actividad de la sociedad civil, que en este caso en particular tiene cuarenta y tantos años de historia. Lamento profundamente que los grupos políticos que están representados en el IMD no se hayan dado cuenta del asunto. No hay un incumplimiento de contrato que implique que hemos fallado en la San Silvestre, salvo por un tema puntual que ocurrió hace tres años con las clasificaciones. El resto de actividades de la organización normalmente han sido un éxito reconocido por toda la sociedad segoviana, a la que el club está muy agradecido.

El IMD dice que la San Silvestre es del Ayuntamiento.

Desde siempre, el organizador de la San Silvestre ha sido el Club Atlético Joaquín Blume, y en eso discrepo con el escrito del IMD. Cierto es, y así lo hemos reconocido en numerosas ocasiones, que la San Silvestre Segoviana se inicia por el empeño de Ángel García Nuño, que a través del Sindicato Vertical tenía contacto con Antonio Sabugueiro, fundador de la San Silvestre Vallecana. Y conozco este tema de primera mano, porque Ángel García Nuño era por aquel entonces concejal de Festejos, mientras que yo era el concejal de Deportes.

Sinceramente, yo en un primer momento fui muy escéptico con respecto a este tema, y por ello tanto a nivel personal como dentro del club Joaquín Blume, hemos reconocido que si la San Silvestre salió adelante fue por ese empeño. Pero en aquel momento el Ayuntamiento de Segovia no organizó nada, porque no tenía ninguna capacidad organizativa. ¡Pero si apenas nos alcanzaba el dinero para pagar a los funcionarios!.

Entonces, ¿quién lo organizó?

Pues fue la Delegación Provincial de Atletismo, porque era la que tenía el derecho de organizar competiciones deportivas en función de los jueces. Pero quien hizo la prueba de verdad fue el Blume, nunca el Ayuntamiento. Lo que sí hizo Ángel García Nuño fue buscar aquellos premios del Banco de Bilbao para darlos en ese momento, además de querer y mimar la carrera. Pero toda la organización, con los errores y aciertos que tuvo, fue del Club Joaquín Blume.

Siendo así, ¿en qué momento el Ayuntamiento se arroga la organización de la San Silvestre?

No puedo contestar con una fecha concreta, pero desde siempre el Ayuntamiento ha tenido una intencionalidad de organizar este prueba, porque es el gran patrocinador de la San Silvestre, hasta el año pasado. Y vaya por delante que su subvención es ridícula, porque hablamos de una cantidad de 2.000 euros en una prueba cuyo presupuesto es de 40.000, y que consigue cubrir ese presupuesto gracias a la aportación de la sociedad segoviana, bien a través de las instituciones, bien a través de la publicidad, o bien incluso a través de los medios de comunicación, cuya ayuda no está contabilizada. Es un error que, poniendo 2.000 euros, alguien quiera arrogarse el mérito de una prueba que tiene un presupuesto muy superior a esa cifra, y en la que participan muchas personas, no sólo del Blume, sino también de la sociedad segoviana. Por ello lamento que tanto el Partido Popular como Izquierda Unida hayan aprobado por unanimidad que no podamos seguir organizando una prueba que, vaya por delante, está registrada a nombre del Club Atlético Joaquín Blume.

Yo le digo al concejal Javier Arranz, que de deporte no tiene ni idea, y que no conoce el movimiento social de Segovia como lo conozco yo desde hace muchos años. Así que lo mejor que puede hacer es dimitir, dedicarse a su profesión, y olvidarse del deporte segoviano.

Pero no se pueden negar las firmas de los convenios desde 1985.

Pero esas firmas se producen para solucionar un asunto administrativo, como era el de la entrega del dinero, para que existiera una razón para que el dinero público se usara en esta prueba.

Además, se informa de que el IMD ha penalizado con 6.000 euros el incumplimiento del convenio con el Blume.

Yo reconozco que el Club Joaquín Blume, dentro de su estructura, tiene errores administrativos, porque nuestros miembros se dedican a sus actividades personales y laborales, además de entrenar y competir, pero estoy seguro de que el club ha cumplido con todos los artículos del convenio, menos con uno, que es el de lucir las siglas del IMD o del Ayuntamiento de Segovia en nuestra ropa deportiva. Esa exigencia hizo que me negara a firmar ese convenio hasta el último momento, porque no podemos pedir que el material anterior a la firma del convenio luzca ahora esas siglas. Por ello se puso una cláusula en la que se deducía que del material que se trataba era del posterior al convenio. Y eso se ha cumplido.

Vamos a solicitar, como club, una comparecencia en el IMD, en la que explicaremos a sus miembros que en alguna cosa nos hemos equivocado, pero no en aquello que hemos conveniado con el Ayuntamiento.

> "Lo mejor que puede hacer el concejal Javier Arranz es dimitir, dedicarse a su profesión y olvidarse del deporte segoviano"

¿Si el Ayuntamiento finalmente le quita al Blume la organización de la San Silvestre, y abre el abanico a proyectos de otros clubes, el club presentaría un proyecto, o desistiría de organizar la carrera?

Yo soy partidario de no querer más problemas, pero los directivos decidirán. Sigo pensando que esto es una salida de tono, que en nada tiene que ver con las apetencias de otros clubes, sino que está relacionado con el intervencionismo constante de la administración en la vida social y cívica de Segovia. Y lo digo como dirigente del Partido Socialista desde hace muchos años. Me parece ruin. Si esta especie de subasta sale adelante, el Blume entrará en un contencioso con el Ayuntamiento.

"Los atletas se sienten minusvalorados"

¿Existe un problema con las pistas de atletismo?

Las pistas de atletismo, que está ubicadas en uno de los mejores sitios para entrenar, llevan sin ser cuidadas a nivel técnico, y no me refiero al buen trabajo que hacen los operarios, desde hace muchos años. El material sintético se va degradando, y actualmente las pistas están en mal estado. A mí me parece maravilloso que toda la ciudadanía de Segovia pueda participar de este espacio, pero que se haga con una regulación, porque de no hacerlo así, es un caos.

¿Se puede compatibilizar fútbol y atletismo?

Sí, pero con una regulación. Lo que no puede ser es que esta regulación está minorando las posibilidades de los atletas en lo que se refiere a la utilización de las pistas. Si alguien quiere practicar la carrera a pie y sube a las pistas, verá que éstas están siendo utilizadas por otros deportes, que están en su perfecto derecho, pero es que los atletas tienen que practicar el atletismo en las pistas, y a nadie se le ocurre ir a correr a un pabellón en el que alguien está jugando al baloncesto, por poner un ejemplo. Aquí debería ocurrir igual, porque no podemos olvidar que el atletismo no es sólo correr, sino que existen también los lanzamientos, entre los que tenemos atletas destacados como Jaime Peñas o Gonzalo del Prisco, y si alguien quiere practicar esta modalidad, o bien ocupa el césped que está por dentro de las pistas, o tenemos un problema. ¿Que el uso de las pistas no ha de ser gratuito? Pues me parece bien, pero que se sepa que el malestar de los atletas es enorme con este tema, porque cuando suben a las pistas se ven minusvalorados.

HÍPICA | COMPETICIONES

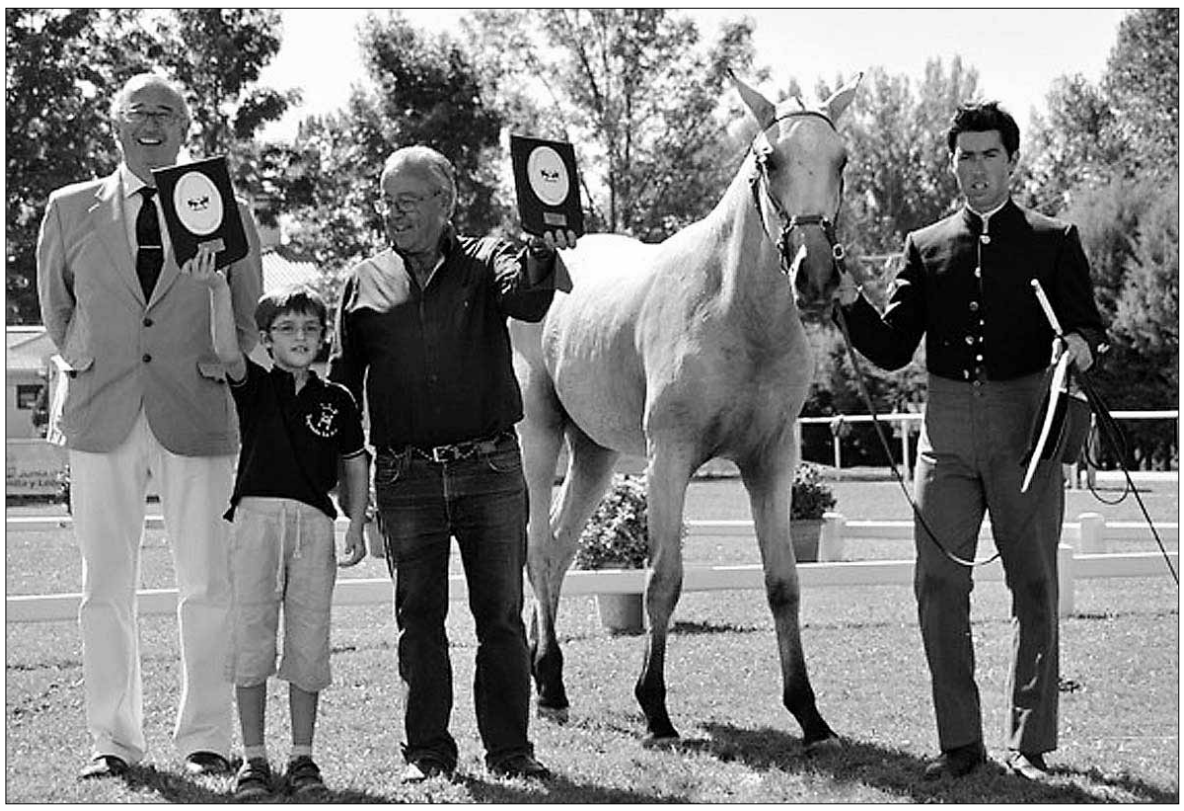

Un momento de la entrega de premios celebrada al finalizar el campeonato. / EL ADELANTADO

La elegancia del caballo lusitano brilló sobre las pistas del Centro Ecuestre

La yeguada segoviana La Perla consiguió extraordinarios resultados en el campeonato internacional que se celebró la pasada semana

E.A. / SEGOVIA

El pasado fin de semana concluyó el Campeonato Internacional de Pura Sangre Lusitanos, organizado por la AEPSL en el Centro Ecuestre. Los amantes del caballo lusitano pudieron contemplar bellos ejemplares tanto en las pruebas de Doma Clásica como en Modelos y Aires. La Yeguada La Perla, de Segovia, obtuvo unos excelentes resultados en ambas disciplinas.

Todos los animales presentados en el Campeonato mostraron un gran nivel, con yeguadas venidas desde Portugal con muy buenos ejemplares. En los Premios Especiales de Modelo y Aires que se otorgaron en la última jornada del Campeonato, la yeguada segoviana obtuvo los siguientes resultados:

- Cantora, mejor hembra nacida en España y subcampeona hembra de raza lusitana.

- Galeón, mejor macho nacido en España, y subcampeón macho raza lusitana.

- Ganadero Expositor campeón de la Raza lusitana

Ganadero Criador , Hierro Español, campeón de la raza lusitana.

- Ganadero Expositor, Hierro Español, campeón de la raza lusitana.

El jueves 20 de septiembre se disputaron las pruebas de Machos y Hembras de 1 y 2 años de Modelo y Aires.

Machos 1 año: Medalla de Oro para Galeón y medalla para Glacial.

Hembras 1 año: Medalla de oro para Gitana.

Machos 2 años: Medalla de plata para Flamenco.

Los ganaderos expusieron sus mejores ejemplares. / EL ADELANTADO

Ya en la jornada del viernes, los jueces contemplaron a los ejemplares de 3 años y 4 años montados.

Machos 3 Años: Tercera posición para Ébano.

Hembras 3 Años: Medalla de plata para Escarlata y también para Encantadora.

Sección Yeguas 4 y más años Con Rastra: Medalla de oro para Cantora.

En Doma Clásica los jinetes de la yeguada segoviana también quedaron entre las primeras posiciones, compitiendo entre ejemplares de distintas razas.

4 años: Primera posición, con 69,400% de media: Damasco & Claudio Castilla.

5 años: Primera posición, con 70,400% de media: Camaron & Claudio Castilla. Además, tercera posición, con 68,000% de media: Cobalto & Fernando García

6 años: Primera posición, con 67,200% de media: Bogavante & Leonie Bühlmann

Nivel San Jorge: Segunda posición con 66,408% de media: Alcaide & Claudio Castilla.

CICLISMO | CANTERA

Un total de 40 ciclistas tomaron parte en el XXI Trofeo José Luis Gilmartín para escuelas

En la línea de salida del paseo Ezequiel González se presentaron corredores de las escuelas de Segovia, Ávila y Salamanca

EL ADELANTADO / SEGOVIA

El pasado sábado, el Club Ciclista 53x13, en colaboración con el Instituto Municipal de Deportes, organizó la vigésimo primera edición del Trofeo José Luis Gilmartín, prueba ciclista dirigida a jóvenes promesas entre los 7 y 14 años. Las pruebas se celebraron en el paseo Ezequiel González, dentro del circuito comprendido entre las rotondas de Cándido y la estación de autobuses, mismo circuito que se utilizará para el desarrollo de las pruebas ciclistas organizadas por el club el próximo sábado, con la que el 53x13 dará por terminada la presente temporada ciclista para su escuela, que ha conseguido muy buenas clasificaciones dentro de todas las categorías en las que participa, lo que augura una amplia participación y celebración de pruebas deportivas para la temporada siguiente.

En la prueba compitieron 40 corredores de todas las categorías procedentes de las provincias de Segovia, Ávila y Salamanca. En función de la categoría se daban unas series de vueltas al circuito señalado, siendo una para los preprincipiantes, dos para los principiantes, ocho para los alevines, y quince para los infantiles. En esta ocasión Segovia estuvo representada por la escuela de ciclismo El Reque-Cárnicas Ceferino-53x13, y el Club Ciclista Cantimpalos, y sus ciclistas hicieron gala de su calidad, destacando Iván Gómez con su victoria en la categoría de principiantes, y Alejandro Piquero en alevines.

CLASIFICACIONES

PREPRINCIPIANTES

1ª Inés Cantera	Diputación de Ávila-Smilekers
2º Alberto Galindo	Saneamientos Ávila
3º Cristian A. Seminario	53X13
4º Eloy Asenjo	53X13

PRINCIPIANTES

1º Iván Gómez	53X13
2º Daniel Martín	Salamanca P H
3º Víctor García	53X13
4º Alejandro Gómez Llorente	53X13
5º Alejandro del Cid Martín	Saneamiento Ávila
6ª Sandra González Quintanilla	53X13
7º Cristino Lanchas	Dip.Ávila-Smilekers
8º Lidia Martín Hernández	Saneamientos Ávila
9º Adrián Gómez	Diputación de Ávila-Smilekers
10º Blanca Gómez Sánchez	53X13
11º Iván Morales	Diputación de Ávila-Smilekers
12º Javier Pajares Tejero	Saneamientos Ávila
13º Daniel Asenjo de Santos	53X13

ALEVINES

1º Alejandro Piquero	53X13
2º Cristian Martín	Saneamientos Ávila
3º Mario López	53X13
4º Juan Pérez Pardo	53X13
5º Alejandro San Miguel	53X13
6º Ismael Galindo	Saneamientos Ávila
7º Daniel Barbero	Saneamientos Ávila
8º Paula Gutiérrez Otero	CC Cantimpalos
9º Pablo Mendo	Saneamientos Ávila

INFANTILES

1º Álvaro Sánchez	Salamanca P.H.
2º Jesús Tielve	Diputación de Ávila-Smilekers
3º Arturo Cantera	Diputación de Ávila-Smilekers
4ª Juan Francisco Piquero	53X13
5º Rudy Ricelly	Diputación de Ávila-Smilekers
6º Jorge Galindo	Saneamientos Ávila
7º Cristhian Camilo	CC Cantimpalos
8º Francisco Agea	Diputación de Ávila-Smilekers
9º Marcos Gómez	Diputación de Ávila-Smilekers
10º Carlos Rollón	Diputación de Ávila-Smilekers

Un momento de la salida de una de las pruebas. / EL ADELANTADO

|TIEMPO MUERTO|

DIEGO IZCO

Diferencia

Échenle un vistazo a los primeros partidos de Real Madrid y Barcelona. ¿Hay tanta diferencia? No, no vayamos a lo fácil: leer los marcadores finales. Hablemos de sensaciones, de juego, de brillantez y estilo, de autoridad sobre el rival, de 'feeling' en el campo. Ambos siguen fieles a dos modelos personales y casi intransferibles.

El Real Madrid persiste en el acierto o el error, según se mire. Fía a Xabi Alonso la manija y, a su alrededor, tiradores de larga distancia buscando el pecho de Benzema o las carreras llenas de fe y persistencia de Cristiano o Di María. El Barça hereda el modelo de Guardiola: juega al toque, a ser horizontal hasta que el ingenio permite ser voraz y letalmente vertical. Pero no arrasa, no tiene el físico para continuar con esa presión asfixiante que ha marcado una época…

Y, sin embargo, la distancia es de ocho puntos. Conviene, entonces, detenerse en el porqué… y el porqué es escandalosamente evidente: el estilo de uno le permite gobernar el partido en todo momento, no depender de la frescura sino de un talento individual que, mientras la pelota sea tuya, puede decantar el choque por mucho que el rival se aplique.

El Real Madrid vive casi exclusivamente de sus piernas y su corazón, y mientras no alcancen su mejor nivel, nombre y plantilla no ganan partidos por sí solos. Ahí radica la distancia: en la capacidad para hacer tuyo el partido, por mucho que el marcador diga que no es de nadie.

Atendiendo a esta realidad, la estadística lo corrobora todo: el Barça ha marcado más de la mitad de sus goles esta temporada en los últimos 20 minutos de cada partido. Justo cuando el rival no ha sido capaz de mantener el equilibrio.

El Real Madrid llegó el pasado año como un 'cañón' al comienzo de temporada. Esa fue la clave del año de los récords. Este 'solo' huele a 'Champions'… ■

Higuaín, que no jugó como titular el pasado lunes ante el Rayo, tendrá la oportunidad de reivindicarse en su estadio frente a los Millonarios colombianos. / REUTERS

Una alegría para la afición

El Madrid quiere confirmar la mejoría de su juego en el Trofeo Bernabéu que se disputa hoy

AGENCIAS / MADRID

El Real Madrid quiere seguir por la senda de buenos resultados, tras las dos últimas victorias ante el Manchester City (3-2) y el Rayo Vallecano (0-2), en el Trofeo Santiago Bernabéu, en el que se medirán hoy al Millonarios colombiano.

El conjunto blanco afronta el encuentro como la oportunidad de poner fin a la 'crisis' que atravesaron en los primeros partidos de la Liga, y reencontrarse con su mejor fútbol con el que puedan aspirar a los objetivos marcados para esta temporada. Los 'merengues', que defienden el título conseguido la temporada pasada ante el Galatasaray (2-1), vienen de cosechar dos triunfos consecutivos, pero siguen sin acabar de disipar las dudas entre su afición.

Para este choque, el entrenador madridista, José Mourinho, podrá contar con todos sus jugadores, pero aprovechará para dar minutos a los futbolistas que menos oportunidades han tenido esta temporada, así como para probar cosas nuevas y dar descanso a las estrellas del equipo.

Por su parte, los Millonarios, que vienen de doblegar (1-2) a su eterno rival y vigente campeón de la liga colombiana, el Santa Fé, llegan a Madrid con la idea de repetir la machada lograda por el Pumas UNAM en el 2004, cuando los mexicanos se impusieron por última vez al Real Madrid en su propio trofeo.

Como prólogo al partido de esta noche, el presidente de honor de la entidad 'merengue', Alfredo Di Stefano recibió ayer la medalla al Mérito Deportivo, una réplica del primer Trofeo Santiago Bernabéu que disputó Millonarios y una camiseta del conjunto colombiano con su nombre.

El homenaje al legendario jugador tuvo lugar en la Embajada del país latinoamericano en España y al acto asistieron, entre otros, los exfutbolistas blancos Pachín, Amancio, Santamaría y Pérez-Payá, así como el vicepresidente tercero del club, Pedro López Jiménez, y el secretario de la Junta Directiva Enrique Sánchez.

La 'Saeta Rubia', que formó parte de Millonarios antes de fichar por el Real Madrid, habló de su etapa en el conjunto colombiano: «Fue formidable, era un equipo muy parejo y muy bueno, en el que disfrutamos mucho».

ENTRENAR HASTA LOS 70 AÑOS. Por otro lado, José Mourinho aseguró ayer que entiende «perfectamente» a su colega Alex Ferguson, que sigue entrenando una vez cumplidos los 70 años, y que probablemente él también continuará en los banquillos cuando tenga esa edad debido al «amor» que siente por el fútbol.

«Todavía seré joven cuando cumpla 50 años (el próximo mes de enero) y tengo mucho por delante», subrayó el madridista, quien entiende que esa edad es una cifra que «psicológicamente puede tener en un impacto negativo en mucha gente» porque «se dan cuenta de que la vida es muy corta». «Yo soy una persona feliz, porque creo que lo que he conseguido es increíble», aseveró.

El 'gato' de Mourinho alcanza los 150 goles en su carrera

Benzema suma ya 69 tantos desde que aterrizó en Concha Espina

AGENCIAS / MADRID

Harto de su carácter taciturno que se reflejaba en el campo, José Mourinho pronunció una de las frases que ya forma parte de la historia madridista: «Es difícil cazar con un gato». Karim Benzema entendió el mensaje, tiró de casta, sacó la rabia que llevaba dentro y se convirtió en el jugador que ahora es. Según él, aquella sentencia del técnico luso, le estimuló y le ayudó a crecer como futbolista.

Así, el galo ha alcanzado ya los 150 goles como futbolista profesional tras ver portería en el partido de Liga que enfrentó al Real Madrid contra el Rayo Vallecano. El francés llega a esta cifra después de marcar 69 tantos con el conjunto blanco, 66 con el Olympique de Lyon y 15 con la selección francesa.

La primera diana oficial del 9 merengue quedó apuntada el 6 de diciembre de 2005 ante el Rosenborg, en la Fase de Grupos de la Champions, cuando tenía 18 años y estaba en las filas del Lyon. En las cinco temporadas que permaneció en el equipo francés consiguió 66 dianas.

Pero es en la entidad de Concha Espina donde más goles ha anotado Benzema, a pesar de llevar tan solo tres temporadas. Los aficionados blancos no tuvieron que esperar mucho para ver el primer tanto del francés ya que se estrenó en la tercera jornada de su primera Liga ante el Xerez.

Karim Benzema.

NATACIÓN SINCRONIZADA

El equipo de natación sincronizada que participó en los Juegos de Londres conquistó dos medallas, un plata en dúos y un bronce en equipos. / REUTERS

La cara oculta de las 'sirenas'

Quince nadadoras denuncian las supuestas vejaciones de la exseleccionadora Anna Tarrés

AGENCIAS / MADRID

«¡Fuera del agua, gorda!». «No vengas a hacerte la estrecha. Si te has follado a todo lo que se mueve...». Estas frases y otras del mismo tono denigrante eran, supuestamente, habituales en los entrenamientos y en las concentraciones de la selección española de natación sincronizada dirigida por Anna Tarrés. Según una carta firmada por 15 integrantes de aquellos equipos que se conoció a última hora del pasado lunes, la exseleccionadora nacional «no ha tenido límites» para conseguir los numerosos éxitos deportivos que adornan su palmarés. Mientras, la Federación, que ayer presentó al nuevo equipo técnico, guarda silencio sobre estos hechos.

Las firmantes, cuyo nombre más mediático es el de Paola Tirados, excompañera de dúo de Gemma Mengual hasta Pekín 2008 y que decidió abandonar en 2009 el equipo por fuertes discrepancias con la catalana, salen ahora a la luz porque «siempre nos hicieron creer que Anna era una persona inamovible, implacable, que siempre tenía poder». La carta es dura y acusadora. Califican a Tarrés de «dictadora» que «optó por sembrar el pánico» y que «solo se rodea de personas sumisas».

Además en la misiva se cuentan experiencias personales como la que sufrió Ana Violán, que formó parte del equipo hasta 2007, que asegura que, cuando le preguntó un día a la entrenadora tras cinco horas de entrenamiento en la piscina: «Anna, ¿puedo salir del agua un segundo a vomitar? Tengo muchas náuseas», la seleccionadora le espetó: «¡No! ¡Trágatelo, que aún te queda hora y media para terminar! Si no, ¡fuera! Te vas a tu casa y no vuelvas».

Anna Tarrés.

Otro de los momentos duros que recoge el documento lo vivió Laura López que cuenta como Tarrés no la dejó recoger la medalla de bronce de la Real Orden del Mérito Deportivo tras ganar una presea en los Juegos de Pekín. «No vas a ir a recoger el galardón, porque eres inferior a las demás del equipo», recuerda la exnadadora.

Tras esta denuncia pública, ayer otras 'sirenas' que pertenecieron a la disciplina de la catalana se unieron a las denuncias de sus compañeras. Así, Neus Seguí subrayó que Tarrés es una entrenadora «con muy buenos resultados» pero «con muy malas maneras» que sometía a las internacionales a «maltratos psicológicos constantes». «En la primera reunión que tuvimos con ella nos dijo: Esto es una dictadura y yo soy la dictadora», explicó su expupila.

También la antigua componente del equipo Eva Romo recordó como la catalana le sometió a tal presión que necesitó un año de psicólogo para recuperarse del trato recibido.

«NO VALE TODO» Mientras, el presidente de la Real Federación Española de Natación, Fernando Carpena, indicó, en la presentación del nuevo equipo técnico de sincronizada, que el organismo será «cauteloso y respetuoso» hacia la figura de la exseleccionadora Anna Tarrés, si bien señaló que «no vale todo» para conseguir un oro.

En cuanto a la carta de las 15 exnadadoras critican los métodos de Tarrés, señaló que afecta al «ámbito privado de las personas, aunque sean acciones que hayan podido suceder en el ejercicio de unas funciones». Aún así, aseguró que tratarán el tema «de puertas para adentro».

Más directa fue la campeona y actual miembro del 'staff' técnico del equipo, Gemma Mengual, quien lamentó la aparición de la misiva. «No me gusta este follón, ni el morbo ni esta historia, no creo que sea elegante ni que toque ahora sacar mierda cuando no toca. Hay que quedarse con lo bueno», subrayó.

Solo Andrea Fuentes, líder de la actual selección, salió en defensa de la entrenadora al asegurar que las nadadoras no son «ovejas» que hayan sufrido por un «dictador» y recordó que escogieron libremente un duro camino hacia el éxito, pero sin que nadie, ni siquiera Tarrés, les arrojara al vacío.

DECLARACIONES

[”]

ANNA TARRÉS
(SEGÚN LA CARTA DE DENUNCIA DE SUS EXPUPILAS)

«Habrás quedado bien en figuras, pero, con lo gorda que estás, no puedo desfigurar al equipo»

«No vas recoger la medalla, porque eres inferior a las demás»

«Esa medalla no la mereces... Es para mi hija, que le hace mucha ilusión»

«¡Fuera del agua, gorda! ¡Vete al psicólogo!»

MOTOCICLISMO

Jorge Lorenzo: «Aragón no ha sido la pista más favorable»

EUROPA PRESS / MADRID

El líder del Mundial de Moto GP, Jorge Lorenzo (Yamaha), reconoció ayer que 'Motorland Aragón' «no ha sido la pista más favorable» para su equipo «en los últimos dos años», pese a lo cual cree haber «encontrado algo» que le pueda ayudar a ser «más competitivo» el próximo fin de semana en la carrera que se celebrará en Alcañiz.

El objetivo del balear, que ocupa la primera posición en el campeonato con 38 puntos de ventaja sobre su compatriota Dani Pedrosa (Honda), pasa por mantener su renta, pero también por «dar un buen espectáculo a todos los aficionados españoles que se desplazarán» al trazado turolense. «Intentaremos ganar», añadió Lorenzo, que se anotó un tercer puesto el año pasado y dejó escapar el último cajón del podio por menos de una décima en 2010.

Su compañero de equipo, Ben Spies, se felicitó por la «muy buena puesta a punto» que han logrado para la tercera carrera del año en suelo español. «Deberíamos poder rodar a un ritmo rápido desde el viernes por la mañana. Fue genial tener un fin de semana en Misano sin problemas, espero que sea así durante el resto del año y que podamos concentrarnos en dar el cien por cien en la pista», subrayó.

EN PLENA FORMA. Por su parte, el inmediato perseguidor de Lorenzo en el Mundial, Dani Pedrosa destacó que, de momento, la moto «va bien» y él se encuentra «en plena forma» de cara a la carrera aragonesa.

Además, el catalán mostró sus ganas de volver a competir en España. «El Gran Premio de Aragón es una carrera bonita y el circuito es impresionante. Estuvimos hace poco con el equipo y nos fue bien. Personalmente, quiero volver a encontrarme con mi afición», explicó

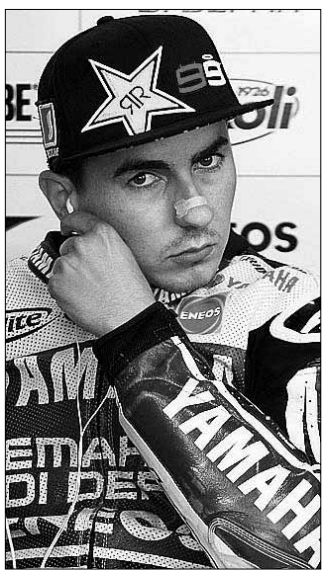

Jorge Lorenzo.

AVANT ENTRE MADRID, SEGOVIA y VALLADOLID (NUEVA ESTACIÓN)

TREN	DIAS DE CIRCULACION							Madrid	Segovia	Valladolid
AVANT(1)	L	M	X	J	V			7:38	8:06	8:43
AVANT	L	M	X	J	V	S	D	9:40	10:08	10:45
AVANT(2)						S	D	10:30	10:58	---
AVANT	L	M	X	J	V	S	D	11:30	11:58	12:35
AVANT(1)	L	M	X	J	V			15:15	15:43	---
AVANT	L	M	X	J	V	S	D	15:30	15:58	16:35
AVANT(1)	L	M	X	J	V			16:15	16:43	17:20
AVANT	L	M	X	J	V	S	D	17:20	17:48	18:25
AVANT(3)	L	M	X	J	V			19:15	19:43	---
AVANT	L	M	X	J	V	S	D	19:45	20:13	20:50
AVANT	L	M	X	J	V	S	D	21:30	21:58	22:35

1: NO CIRCULA 25/07, 15/08, 12/10, 1/11, 6 y 8/12/11. 2: CIRCULA 25/07, 15/08, 12/10, 1/11, 6 Y 8/12/11.
3: NO CIRCULA 23/06, 25/07, 15/08, 12/10, 1/11, 6 Y 8/12/11.

TREN	DIAS DE CIRCULACION							Valladolid	Segovia	Madrid
AVANT(1)	L	M	X	J	V			---	7:00	7:28
AVANT(2)	L	M	X	J	V			6:45	7:22	7:50
AVANT(2)	L	M	X	J	V			7:15	7:52	8:20
AVANT	L	M	X	J	V	S	D	7:45	8:22	8:50
AVANT	L	M	X	J	V	S	D	9:45	10:22	10:50
AVANT	L	M	X	J	V	S	D	13:25	14:02	14:30
AVANT	L	M	X	J	V	S	D	15:30	16:07	16:35
AVANT	L	M	X	J	V	S	D	---	18.30	18:58
AVANT	L	M	X	J	V	S	D	19:35	20:12	20:40
AVANT	L	M	X	J	V	S	D	21:00	21.37	22:05

1: NO CIRCULA 23/06, 25/07, 15/08, 12/10, 1/11, 6 y 8/12/11.
2: NO CIRCULA 25/07, 15/08, 12/10, 1/11, 6 y 8/12/11.

(*) No se incluyen los trenes Alvia, Talgo ni Regional

AUTOBUSES ENTRE SEGOVIA Y MADRID

LA SEPULVEDANA

Información: www.lasepulvedana.es - Teléfono: 902 11 96 99

HORARIOS VÁLIDOS A PARTIR DEL DÍA 02 DE JULIO DE 2012

SEGOVIA-MADRID				
LUNES A VIERNES LABORABLES				
6.00 D	6.15 S	6.30 D	6.45 D	7.00 S
7.30 D	7.45 D	8.00 S	8.30 D	9.00 D
09:00 L	9.30 S	10.15 D	11.00 D	11.45 D
12:15 L	12.30 D	13.15 D	14.00 D	14.45 D
15.30 D	15.30 L	16.00 R	16.30 D	17.15 D
17.30 L	18.00 D	18.30 D	19.15 D	19.30 L
20.00 S	20.45 D	21.30 S		
SÁBADOS LABORABLES				
6.45 D	7.30 D	8.00 D	8.30 S	9.00 D
9.30 D	10.00 D	10.30 S	11.00 D	11.30 D
12.00 D	12.30 S	13.30 D	14.30 S	15.30 D
16.00 R	16.30 D	17.00 D	17.30 D	18.00 S
18.30 D	19.00 D	19.30 D	20.00 R	21.00 D
21.30 S				
DOMINGOS Y FESTIVOS				
8.30 S	9.30 D	10.30 S	11.30 D	12.30 S
13.30 D	14.30 S	15.30 D	16.00 R	16.30 D
17.00 D	17.30 D	18.00 D	18.30 D	19.00 D
19.30 D	20.00 R	20.30 D	21.00 D	21.30 S
22.30 D				

MADRID-SEGOVIA				
LUNES A VIERNES LABORABLES				
6.30 D	7.15 D	8.00 R	8.45 D	9.30 D
10.15 D	10.45 L	11.00 D	11.45 D	12.30 D
13.15 D	13.30 L	14.00 D	14.30 D	15.00 S
15.15 D	15.30 D	16.00 D	16.30 D	16.45 L
17.00 D	17.45 D	18.15 D	18.30 L	18.45 D
19.15 D	19.45 D	20.15 D	20.30 L	21.00 D
21.45 S	22.30 D	23.00 S		
SÁBADOS LABORABLES				
8.00 S	8.30 D	9.00 D	9.30 D	10.00 D
10.30 D	11.00 S	11.30 D	12.00 D	12.30 D
13.00 D	13.30 S	14.00 D	15.00 R	15.30 D
16.00 D	17.00 S	18.00 D	19.00 D	19.30 D
20.00 R	20.30 D	21.00 S	21.30 D	22.00 D
23.00 S				
DOMINGOS Y FESTIVOS				
8.00 S	9.00 D	10.00 D	10.30 D	11.00 S
11.30 D	12.00 D	13.00 D	14.00 D	15.00 R
16.00 D	17.00 S	18.00 D	18.30 D	19.00 D
19.30 D	20.00 R	20.30 D	21.00 D	21.30 D
22.00 D	23.00 S			

D: Expediciones DIRECTAS / (*) Días Lectivos / R: Expediciones RUTA con parada en Revenga, Ortigosa, Otero de Herreros, Los Ángeles, San Rafael, Guadarrama, Los Negrales, Villalba, Torrelodones y Las Rozas / S: Expediciones SEMIDIRECTAS con parada en Revenga, Ortigosa, Otero de Herreros, Los Ángeles y San Rafael / L: Servicio Lanzadera Madrid - San Rafael - Los Ángeles ó viceversa.

AVE y ALVIA DESDE SEGOVIA (NUEVA ESTACIÓN)

Hacia el Norte						
Tipo de tren	ALVIA	AVE	ALVIA	ALVIA	ALVIA	AVE
Número de tren	4085	4089	4141	4167	4183	4209
Circulación	L/M/X/J/V/S/D	L/M/X/J/V/S/D	L/M/X/J/V/S/D	L/M/X/J/V/S/D	L/M/X/J/V/S/D	L/M/X/J/V/D
Segovia	8:33 H	9:02 H	15:30 H	16:43 H	18:41 H	21:12 H
Valladolid	9:17 H	9:37 H	15:59 H	17:32 H	19:24 H	21:47 H
Palencia			16:32 H		19:57 H	
Aguilar de Campo					21:01 H	
Reinosa					21:27 H	
Torrelavega					22:17 H	
Santander					22:41 H	
Sahagún			17:03 H			
León			17:39 H			
Pola de Lena			18:58 H			
Mieres (Puente)			19:09 H			
Oviedo			19:32 H			
Gijón (cercanías)			20:15 H			
Burgos	10:20 H			18:35 H		
Miranda de Ebro	11:11 H			19:39 H		
Vitoria	11:38 H			19:53 H		
Zumárraga	12:29 H			20:45 H		
Tolosa				21:13 H		
San Sebastián	13:22 H			21:33 H		
Irún	13:48 H			21:55 H		
Hendaya	13:54 H			22:00 H		
Bilbao	12:46 H			22:11 H		
Hacia Madrid y Levante						
Tipo de tren	AVE	ALVIA	ALVIA	ALVIA	AVE	ALVIA
Número de tren	4088	4072	4086	4140	4198	4174
Circulación	L/M/X/J/V/S/D	L/M/X/J/V/S	L/M/X/J/V/S/D	L/M/X/J/V	L/M/X/J/V/S/D	L/M/X/J/V/D
Segovia		11:04 H	13:18 H	18:44 H	20:10 H	21: 24 H
Madrid (Chamartín)		11:43 H	13:53 H	19:23 H	20:42 H	21:59 H
Albacete		14:29 H		22:09 H		
Alicante		15:58 H		23:38 H		
Desde el Norte						
Tipo de tren	AVE	ALVIA	ALVIA	ALVIA	AVE	ALVIA
Número de tren	4088	4072	4086	4140	4198	4174
Circulación	L/M/X/J/V/S/D	L/M/X/J/V/S	L/M/X/J/V/S/D	L/M/X/J/V	L/M/X/J/V/S/D	L/M/X/J/V/D
Bilbao			8:55 H			17:10 H
Irún			8:15 H			16:20 H
San Sebastián			8:32 H			16:39 H
Tolosa			8:51 H			17:26 H
Zumárraga			9:22 H			18:15 H
Vitoria			10:09 H			18:38 H
Miranda de Ebro			10:30 H			19:38 H
Burgos			11:25 H			19:31 H
Gijón (cercanías)				14:00 H		
Oviedo				14:28 H		
Mieres (puente)				14:46 H		
Pola de Lena				15:00 H		
León				16:24 H		
Sahagún				16:54 H		
Palencia				17:25 H		
Santander		7:05 H				
Torrelavega		7:30 H				
Reinosa		8:19 H				
Aguilar de campo		8:43 H				
Palencia		9:47 H				
Valladolid	8:30 H	10:19 H	12:33 H	17:59 H	19:35 H	20:39 H
Segovia	9:05 H	11:06 H	13:18 H	19:07 H	20:10 H	21:31 H
Desde Madrid y Levante						
Tipo de tren	ALVIA	AVE	ALVIA	ALVIA	ALVIA	AVE
Número de tren	4085	4089	4141	4167	4183	4209
Circulación	L/M/X/J/V/S/D	L/M/X/J/V/S/D	L/M/X/J/V/S	L/M/X/J/V/S/D	L/M/X/J/V/D	L/M/X/J/V/D
Alicante			10:35 H		14:05 H	
Albacete			11:58 H		15:22 H	
Madrid (Chamartín)	8:00 H	8:30 H	14:40 H	16:10 H	18:05 H	20:40 H
Segovia	8:33 H	9:02 H	15:16 H	16:43 H	18:41 H	21:12 H

AUTOBUSES ENTRE SEGOVIA, ÁVILA Y SALAMANCA

Segovia - Ávila
Lunes a viernes
7:30 – 11:00 – 14:00 – 16:30- 20:00
Sábados, domingos y festivos
9:00 – 18:00
Domingos y festivos
20:30
Ávila - Segovia
Lunes a viernes
6:15 – 8:15 – 12:45 – 15:15 – 19:00
Sábados, domingos y festivos
10:15 – 19:15

Segovia - Ávila - Salamanca				
	Lunes a viernes laborables	Lunes a viernes laborables	Sábados, domingo y festivos	Sábados, domingo y festivos
Segovia	7:30	14:00	9:00	18:00
Llegada a Ávila	8:45	15:00	10:00	19:00
Salida de Ávila	9:00	15:15	10:15	19:15
Peñaranda de Bracamonte	9:55	16:10	11:10	20:10
Salamanca	10:30	16:45	11:45	20:45
Salamanca - Ávila - Segovia				
	Lunes a viernes laborables	Lunes a viernes laborables	Sábados, domingo y festivos	Sábados, domingo y festivos
Salamanca	6:30	13:15	8:30	17:30
Peñaranda de Bracamonte	7:05	13:50	9:05	18:05
Llegada a Ávila	8:00	14:45	10:00	19:00
Salida de Ávila	8:15	15:00	10:15	19:15
Segovia	9:15	16:00	11:15	20:15

Servicio combinado Autores – La Sepulvedana.
Estos horarios tienen carácter informativo pudiendo sufrir alteraciones

EL SEÑOR

D. José Vidal Alonso

Ha descansado en la paz del Señor en El Espinar
el día 24 de septiembre de 2012

A los 81 años de edad

Habiendo recibido los Santos Sacramentos y la Bendición de Su Santidad

D. E. P.

Hijos, José, Rosa, Visi, Elías, Carlos y Elvira Vidal Gilsanz; nietos, Sandra, María, Cristina, Adrián y Helena; hijos políticos, María Carmen Martín, y demás familia,

Ruegan una oración por su alma

El funeral por el eterno descanso de su alma tendrá lugar hoy día 26, a las 10:00 horas, en la iglesia parroquial de San Lorenzo; acto seguido, el cadáver recibirá cristiana sepultura en el cementerio del Santo Ángel de la Guarda. La misa de privilegio tendrá lugar el día 27, a las 20:00 horas, en la iglesia parroquial de San Lorenzo.

CASA DOLIENTE: TANATORIO SEGOVIANO SAN JUAN DE LA CRUZ

(3) AGENCIA FUNERARIA **SANTA TERESA**

TRENES ENTRE SEGOVIA Y MADRID (ANTIGUA ESTACIÓN)

SEGOVIA - MADRID

ESTACIONES	L - V (A partir 12 enero)	17122 L - V (1)	17126 DIARIO	17128 DIARIO	17130 DIARIO	17132 DIARIO (2)	17134 DIARIO (3)	17136 L - V (1)
Segovia	6:20	7:53	10:55	12:55	14:55	16:50	18:55	20:55
Navas de Riofrío		8:04	11:03	13:03	15:04	-	19:04	21:02
Ortigosa del Monte		8:08	11:07	13:07	-	-	19:07	21:05
Otero Herreros		8:12	11:13	13:13	15:11	-	19:11	21:10
Los ángeles San Rafael		8:15	11:16	13:16	15:14	17:10	19:14	21:13
El Espinar		8:21	11:20	13:20	15:18	17:14	19:18	21:18
San Rafael		8:24	11:23	13:23	15:21	17:17	19:21	21:21
Tablada		-	11:29	-	-	17:24	-	-
Cercedilla	7:05	8:35	11:35	13:35	15:33	17:35	19:33	21:35
Villalba de Guadarrama		9:00	11:58	13:58	15:58	17:58	20:00	21:58
Madrid - Chamartín		9:38	12:37	14:37	16:37	18:37	20:37	22:36
Madrid - Nuevos Ministerios		9:43	12:42	14:42	16:42	18:42	20:42	22:41
Madrid - Recoletos		9:47	12:46	14:46	16:46	18:46	20:46	22:45
Madrid - Atocha		9:51	12:50	14:50	16:50	18:50	20:50	22:49

1. Circula Lunes a Viernes. **2.** Circula Diario. Efectúa parada en Gudillos, sábados, domingos y festivos. **3.** Circula Diario. Efectúa parada en Ortigosa del Monte, sábados, domingos y festivos (de septiembre a junio). **4.** Circula Diario. Efectúa parada en Gudillos y Ortigosa del Monte, sábados, domingos y festivos. En Navas de Riofrío, La Losa, efectúa parada domingos y festivos. **5.** Circula Diario. Efectúa parada en Gudillos y Tablada, sábados, domingos y festivos (de junio a septiembre).

MADRID - SEGOVIA

ESTACIONES	L - V (A partir 12 enero)	17121 L - V (1)	17125 DIARIO (2)	17127 DIARIO	17129 DIARIO	17133 DIARIO (3)	17135 DIARIO	17137 L - V (1)
Madrid - Atocha		7:33	10:01	12:02	14:01	16:02	18:02	20:02
Madrid - Recoletos		7:36	10:04	12:05	14:04	16:05	18:05	20:05
Madrid - Nuevos Ministerios		7:40	10:08	12:09	14:08	16:09	18:09	20:09
Madrid - Chamartín		7:47	10:16	12:16	14:15	16:16	18:16	20:16
Villalba de Guadarrama		8:30	10:57	12:57	14:57	16:57	18:57	20:57
Cercedilla	7:05	8:56	11:21	13:21	15:20	17:21	19:22	21:23
Tablada		-	11:26	-	-	-	19:27	-
San Rafael		9:08	11:36	13:36	15:34	17:31	19:35	21:43
El Espinar		9:11	11:40	13:39	15:37	17:34	19:38	21:46
Los Ángeles San Rafael		9:16	11:45	13:44	15:42	17:38	19:43	21:51
Otero Herreros		9:19	11:48	13:47	15:45	-	19:46	21:54
Ortigosa del Monte		9:23	11:53	-	15:50	-	19:50	21:59
Navas de Riofrío		9:26	11:56	13:54	15:54	17:48	19:54	22:03
Segovia	7:50	9:35	12:04	14:02	16:03	17:57	20:03	22:13

1. Circula Lunes a Viernes. **2.** Circula Diario. Efectúa parada en Gudillos, sábados, domingos y festivos. **3.** Circula Diario. Efectúa parada en Ortigosa del Monte, sábados, domingos y festivos (de septiembre a junio). **4.** Circula Diario. Efectúa parada en Gudillos y Ortigosa del Monte, sábados, domingos y festivos. En Navas de Riofrío, La Losa, efectúa parada domingos y festivos. **5.** Circula Diario. Efectúa parada en Gudillos y Tablada, sábados, domingos y festivos (de junio a septiembre).

AUTOBUSES ENTRE SEGOVIA Y VALLADOLID

Segovia - Cuéllar - Valladolid			Valladolid - Cuéllar - Segovia		
De lunes a viernes					
R D 5:55	6:45	8:05	D S 6:00	6:35	7:45
6:45	7:45	8:40	6:45	7:35	8:35
* 7:45	8:45	9:40	* 7:45	8:35	9:45
9:00	9:55	10:50	9:00	9:50	10:50
D 9:00	9:40	10:30	D 9:00	9:40	10:30
# 11:00	11:55	12:50	# 11:00	11:50	12:50
12:00	12:55	13:50	12:00	12:50	13:50
* # 13:00	13:55	14:50	# * 13:00	13:50	14:50
14:00	14:55	16:00	14:00	14:50	15:50
15:00	15:55	16:50	15:00	15:50	16:50
D 15:00	15:40	16:30	D 15:00	15:40	16:30
16:00	16:40	17:30	16:00	16:40	17:30
17:00	17:55	18:50	17:00	17:50	18:50
D 17:00	-	18:30	D 17:00	-	18:30
18:00	18:55	19:50	18:00	18:50	19:50
# 19:00	19:55	20:50	# 19:00	19:50	20:50
+ * 20:00	20:55	21:50	/ # 20:00	20:50	21:50
# 21:00	21:55	22:50	# 21:00	21:50	22:50
Sábados					
6:45	7:45	8:40	6:45	7:35	8:35
* 9:00	9:55	10:50	* 9:00	9:50	10:50
11:00	11:55	12:50	11:00	11:50	12:50
* 13:00	13:55	14:50	* 13.00	13:50	14:50
15:00	15:55	16:50	15:00	15:50	16:50
* 17:00	17:55	18:50	* 17:00	17:50	18:50
19:00	19:55	20:50	19:00	19:50	20:50
21:00	21:55	22:50	21:00	21:50	22:50
Domingo y festivos					
-	8:00	8:50	* 9:00	9:50	10:50
* 9:00	9.55	10:50	11:00	11:50	12:50
11:00	11:55	12:50	* 13:00	13:50	14:50
* 13:00	13:55	14:50	* 17:00	17:50	18:50
L	16:00	16:50	19:00	19.50	20:50
* 17:00	17:55	18:50	L 20:00	-	21:30
19:00	19:55	20.50	21:00	21:50	22:50
21:00	21:55	22:50	23:00	23:50	-

R: Recorrido Campus #: Ruta y directo *: Pasan por El Henar y Santiago del Arroyo
+: Julio y agosto solo hasta Navalmanzano /: Julio y agosto sólo hasta Arrabal
D: Directos lectivos de octubre a junio S: Sólo en Cuellar – Navalmanzano y Carbonero
L: Sólo días lectivos de octubre a junio * Pasan por El Henar

EL ADELANTADO DE SEGOVIA

Informa:

Que existe la posibilidad de publicar las esquelas con la imagen del fallecido/a. Puede solicitar este servicio en la empresa funeraria facilitando la imagen previa firma de autorización para su publicación. Esta práctica es habitual en otras provincias y facilita el reconocimiento de los fallecidos al igual que la inclusión de apodos, lugares de trabajo o distinciones públicas.

Agencia Funeraria Santa Teresa

TRABAJAMOS EN TODA LA PROVINCIA
· Nuevo tanatorio en Cuéllar.
· Crematorio.
· 11 tanatorios en toda la provincia.

Tfnos. Directos 24 H.
902 022 324 · 921 430 028 · 921 425 810

ANUNCIOS BREVES

921 46 12 12

EL ADELANTADO
C/ Morillo, 7. 40002 Segovia
publicidad@eladelantado.com
De lunes a viernes de 9 a 14 horas y de 17 a 19 horas

POR TELÉFONO 921 46 12 12
De lunes a viernes de 9 a 14 horas y de 17 a 19 horas
POR AGENCIAS DE PUBLICIDAD
Contacte con su agencia de publicidad habitual para gestionar sus anuncios breves.

TARIFA BREVES: Cada palabra 0,52 € + 21 % IVA *mínimo diez palabras*
TARIFA 1/2 MÓDULO: *(22 X 45 mm)*: **11,00 € + 21 % IVA**

TRABAJO

SE NECESITAN vigilantes de seguridad. Incorporación inmediata. Trabajo estable. 610574779.

ADMINISTRACIÓN PÚBLICA incorpora operarios de fontanería y carpintería para realizar trabajos en edificios de la administración pública. 983390594

ATENCIÓN, CONDUCTORES para vehículos públicos. Diferentes vehículos. Varios puestos de reparto. Infórmate. 983211031

ATENCIÓN, CONDUCTORES para vehículos públicos. Diferentes vehículos. Varios puestos de reparto. Infórmate. 983301097

SE BUSCAN peones para obra pública de larga duración. Varios puestos a cubrir. 983301420

SE BUSCAN trabajadores de limpieza de edificios públicos. Varios turnos. 983303143

OBRAS PÚBLICAS incorporan peones para diferentes trabajos. Alta remuneración. 983390594

VENTAS

SE CEDE negocio en funcionando de venta de chucherías o se vende mobiliario 661322204.

RELAX

SUPER NOVEDAD Asiáticas 22, 24 años. Guapísimas, cariñosas. Completo. 675441812

JOVENCITA RAFAELA. Rubia explosiva.. Mamada a pelo. Todos servicios. 608165219.

TRAVESTI BRASILEÑA. 130 pecho. Dotada. Superlechera. Especialista masaje anal. 648943461.

NOVEDAD EXHUBERANTE jovencita ninfómana. Supertetona. Besucona. Siempre húmeda. Pruébame. 639553042.

MUJERES LIBERALES quedarían con hombres para sexo ocasional. Gratifican. 661702610

TRAVESTI AMANDA. Supernovedad. Morenaza. Jovencita. Morbosisima. Experta principiantes. Dominación. 608664365.

CHICO GABRIEL. Jovwn varonil. Potentisimo. Cañero. Dotado lechero. Completísimo. 671385030.

PRIMERA VEZ en Segovia. Carla travesti. Niñita viciosa. Lechera. 24 horas. 632324496.

NOVEDAD ANA española. guapísima madurita. Elegantísimo francés natural completo. Encantadora. 637080868

TAROT

CONTACTOS

NOTA: El Adelantado de Segovia no se responsabiliza de la veracidad de las ofertas y anuncios de la Sección de Anuncios Breves.

Guía de Servicios Profesionales y Salud

EL ADELANTADO C/ Morillo, 7. 40002 Segovia
• De lunes a viernes de 9 a 14 horas y de 17 a 19 horas • *publicidad@eladelantado.com*

921 46 12 12

SUDOKU

	5	1	2		4	7	9	
				9			6	5
9			5					
		4			2		8	
2	8						5	3
	6		8			2		
					3			2
1	2			8				
	9	5	1		6	8	4	

Rellene las casillas en blanco de modo tal que cada fila, cada columna y cada cuadrado de 3x3 contengan todos los números del 1 al 9, pero sin repetir ninguno, tanto en las filas como en las columnas.

GRADO DIFICULTAD: MEDIO

SIETE DIFERENCIAS

HORÓSCOPO

Aries 21 marzo a 19 abril .
Su salud tiende a empeorar. El influjo de esa persona que acaba de conocer es francamente negativo desde el punto de vista profesional.

TAURO 20 abril a 20 mayo.
Su salud será hoy magnífica. Día muy bueno en el campo laboral y de los negocios. En el amor buen día para el entendimiento con su pareja.

Géminis 21 mayo a 20 junio.
Salud normal. No se comprometa a realizar esa difícil labor sin estar seguro de que podrá con ella. Encontrará oposición en cierta persona.

CÁNCER 21 junio a 22 julio.
Descanse más horas y trate de llevar una vida más sana. No sea cobarde y no huya de sus responsabilidades de índole laboral. Mal en el amor.

LEO 23 julio a 22 agosto.
Salud bastante bien. Busque la ayuda de sus compañeros y no sea tan orgulloso. Viaje de placer con una persona que le llena de fascinación.

VIRGO 23 agosto a 22 septiembre .
Salud excelente. Si de verdad quiere triunfar en su carrera, concéntrese más en lo verdaderamente positivo. Día excelente para el amor.

LIBRA 23 septiembre a 22 octubre.
Salud peor que ayer. Resuelva sus problemas por sí solo sin recurrir a la ayuda de nadie que podría estropearlos aún más. En el amor regular.

ESCORPIO 23 octubre a 21 noviembre.
Su salud mejorará un poco. En lo económico no se rebele contra el destino, Con un poco de tacto logrará vencer los celos del ser amado.

SAGITARIO 22 noviembre a 21 diciembre.
Salud muy decaída. No se muestre tan absorbente con sus colaboradores y déjeles trabajar en paz. Melancolía en el amor.

CAPRICORNIO 22 diciembre a 19 enero.
Salud muy buena. Momento propicio para el cambio de rumbo en su negocio. No debería tener tan malas pulgas con el ser amado.

ACUARIO 20 enero a 18 febrero.
Salud muy buena. Su rendimiento laboral será hoy excelente. Suerte en los negocios. En el amor verá las cosas mucho más claras.

PISCIS 19 febrero a 20 marzo.
Tendencia al abatimiento y a la depresión. Situación satisfactoria de sus negocios. Día estupendo para el amor.

JEROGLÍFICO

C A

¿ Dónde pasarás el día ?

DEDUCCIÓN DE PALABRAS

Cada una de las seis palabras de este juego lleva a su lado un número, que indica las letras que tiene en común con la palabra que debe deducir. Para orientación del lector se dan tres letras - en el orden que les corresponde - de la solución.

T	R	U	F	A	S	3
C	A	R	M	Í	N	4
Ú	T	I	L	E	S	2
A	C	T	R	I	Z	4
M	Ú	S	I	C	A	4
B	U	R	L	Ó	N	3

	U			C	O

CRUCIGRAMA

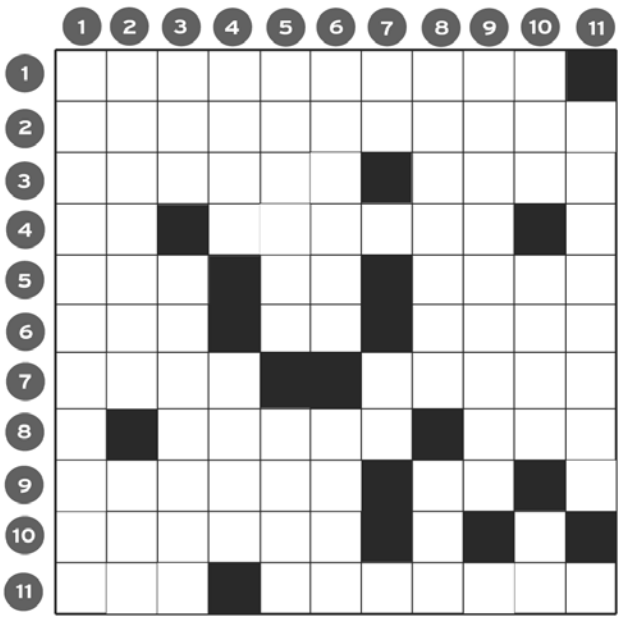

HORIZONTALES.- 1: Circunlocución.- 2: Entusiasmados, alterados.- 3: Burla o irrisión que se hace a uno. Cierto tejido.- 4: Al revés, símbolo químico. Tosco, áspero.- 5: Anda hacia atrás, retrocede. Preposición. Esfera aparente que rodea a la Tierra.- 6: Artículo (Pl). Terminación propia de alcoholes. Modo particular de hablar.- 7: Al revés, cerca de. Interpretar una pieza musical.- 8: Al revés, dad vueltas alrededor de un eje. Demostrativo.- 9: Especie de pato, de gran tamaño, frecuente en lagos y albuferas. Pronombre personal (Pl).- 10: Orden arquitectónico.- 11: Alga unicelular. Muerto violentamente (Pl).

VERTICALES.- 1: Decaído, declinado.- 2: Nombre de varón (Pl). Al revés, palabra o vocablo.- 3: Prenda militar. Hígado y bofes.- 4: Al revés, velocípedo de dos ruedas. Ciudad de Colombia.- 5: Golfo estrecho y profundo, entre montañas de laderas abruptas, formado por los glaciares durante el período cuaternario. Peino el cabello, lo compongo con cintas, lazos y otros adornos.- 6: Al revés, nombre de mujer. Al revés, figura geométrica.- 7: Al revés, símbolo químico. Consonantes diferentes.- 8: Sitio poblado de ciertos árboles de la familia de las salicáceas. Olfateé.- 9: Tonterías.- 10: Tenor, modo o manera. Al revés, corte en la carne. Adverbio negativo.- 11: Toro que se tiene de más por si se inutiliza uno de los destinados a una corrida (Pl).

AUTODEFINIDO

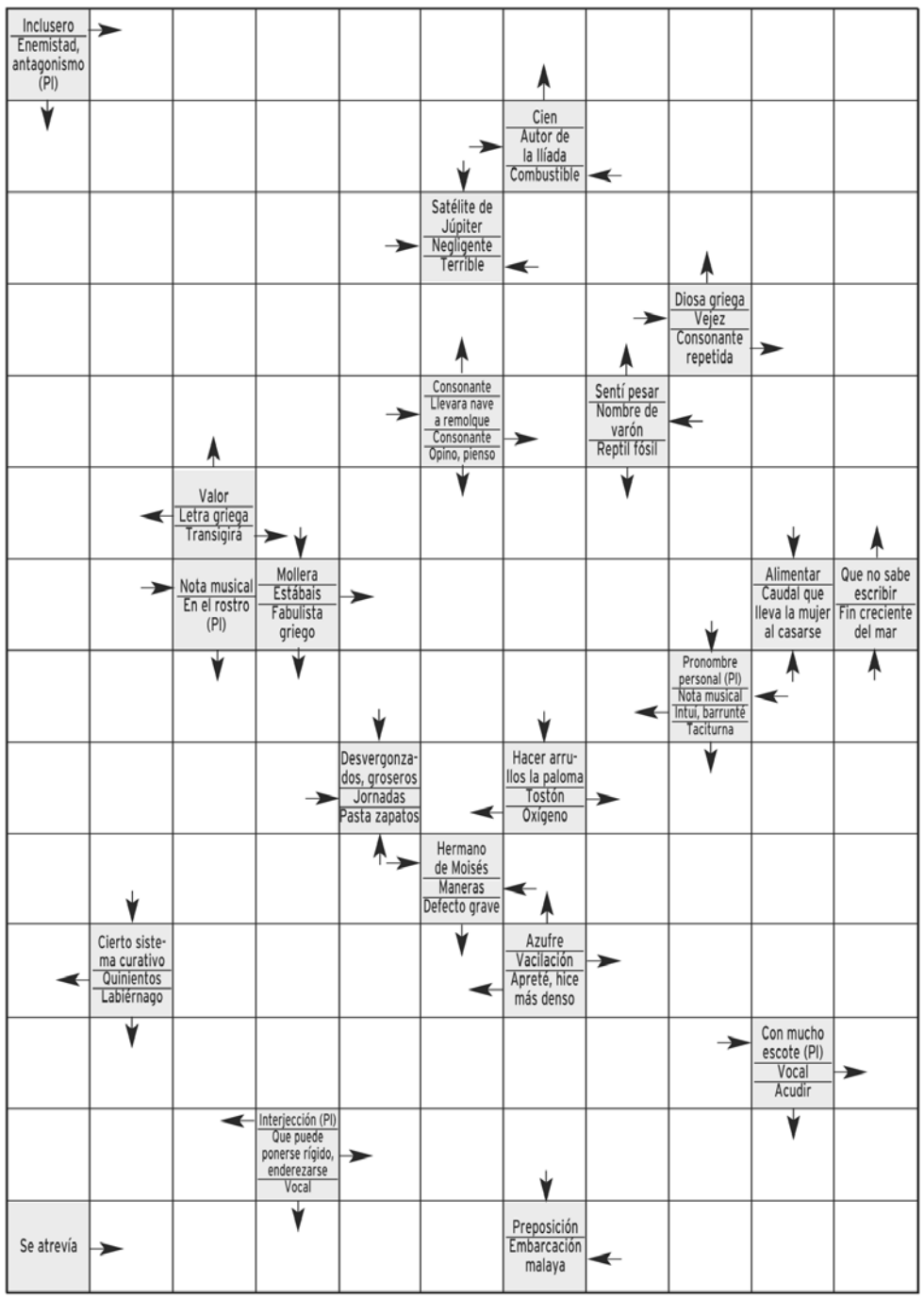

SOLUCIONES

SUDOKU

6	5	1	2	3	4	7	9	8
4	3	2	7	9	8	1	6	5
9	7	8	5	6	1	3	2	4
7	1	4	3	5	2	6	8	9
2	8	9	6	1	7	4	5	3
5	6	3	8	4	9	2	7	1
8	4	6	9	7	3	5	1	2
1	2	7	4	8	5	9	3	6
3	9	5	1	2	6	8	4	7

DEDUCCION

Manguera, bolso, botella, bolsillos, nariz, tanque, neumático.

SIETE ERRORES

EN CASA (En C AS; A)

JEROGLIFICO:

Aurico

CRUCIGRAMA

HORIZONTALES.- 1: Perifrasis.- 2: Emocionados.- 3: Risión, Lino,- 4: iL. Bronco.- 5: Cía. De. Éter.- 6: Los. Ol. Deje.- 7: isaC. Tocar.- 8: datoR. Eso.- 9: Azulón. Os.- 10: Dórico.- 11: Ova. Occisos.

VERTICALES.- 1: Periclitado.- 2: Emilios. zoV.- 3: Ros. Asadura.- 4: icIB. Cali.- 5: Fiordo. Toco.- 6: ronoeL. onoC.- 7: aN. TR.- 8: Salcedo. OIi.- 9: Idiotéeés.- 10: Son. ejAS. No.- 11: Sobreros.

AUTODEFINIDO

CONVOCATORIAS | 921 43 72 61 | redaccion@eladelantado.com

SANTORAL: Cosme, Damián, Amancio, Cipriano y Nilo.

26 de septiembre de 2012
Faltan 98 días para que finalice el año.

Hoy

tu tienda de iluminación
DISLUZ
www.disluz.com
60% DTO.
en C/El Rancho, 7
de lunes a viernes (por las mañanas, 10:00 a 14:00 h.)
Teléfono 921 438 635
solo existencias

ACTIVIDADES

Novenario a La Fuencisla

Hasta el 29 de septiembre, a las 19.30 h., novenario a la Virgen de la Fuencisla y hasta el día 30, a las 7 de la mañana, novena de los jóvenes. Y mañana jueves, a las 11.00 h., misa de los mayores y celebración comunitaria de la penitencia en la capilla del Stmo. Sacramento.

CATEDRAL
‹segovia›

Historia Medieval

Hasta mañana día 27 se celebra en el Palacio de Mansilla el VII Seminario de Historia Medieval 'Cultura y creación científica y literaria en la Edad Media', dirigido por Enrique Cantera Montenegro, catedrático de Historia Medieval de la UNED, entidad organizadora.

PALACIO DE MANSILLA
‹segovia›

Taller de italiano

Todos los miércoles, a las 18,00 h. taller de italiano impartido por Manuela Fusco, profesora de la Escuela Oficial de Idiomas.

LIBRERÍA AÍDA BOOKS&MORE
‹segovia›

Vacunación antirrábica

La campaña de vacunación antirrábica y de identificación de perros, promovida por el Ayuntamiento finaliza hoy miércoles día 26. Atención al público de 19.00 a 20.00 h., en el antiguo parque de bomberos. Los precios son: 15 euros, vacuna; 3, cartilla y 20, identificación. Es obligatorio presentar el DNI del dueño para los trámites.

ANTIGUO PARQUE DE BOMBEROS
‹segovia›

Bibliobús

El servicio de Bibliobús de la Diputación se traslada hoy miércoles a las poblaciones de Parque Robledo, Montejo de la Vega de la Serrezuela, Fuente el Olmo de Fuentidueña, Torrecilla del Pinar, Fuentepiñel, Fuentesaúco de Fuentidueña, Cozuelos de Fuentidueña, Lastras de Cuéllar, Sangarcía, Jemenuño y Etreros. Mañana jueves visitará Escarabajosa de Cabezas, Roda de Eresma, Valseca, Los Huertos, La Lastrilla, Sepúlveda, Barbolla y Castillejo de Mesleón.

VARIAS LOCALIDADES
‹segovia›

Otros días

Fiestas populares

Fiestas en honor a San Miguel en Ayllón. Mañana jueves, a las 12.00 h., campanadas de inicio de fiestas; 21.00 h., cabalgata de reina y damas de las fiestas hasta la Plaza Mayor, pregón de fiesta y actuación musical de Origen.

VARIOS ESCENARIOS
‹ayllón›

Oración de completas

Todos los viernes de septiembre, a las 22.00 h., canto-oración de completas y salve en la iglesia de las MMDD.

MONJAS DOMINICAS
‹segovia›

Monólogos

Todos los viernes, a las diez y media de noche, monólogos en el Bar Excalibur, en el barrio de Nueva Segoiva.

BAR EXCALIBUR
‹segovia›

Función teatral

Los días 29 y 30 de septiembre, sábado y domingo próximos, a las 20.30 h., estreno nacional del musical 'Los amores del arcipreste', de Apuleyo Soto. Precio único, diez euros.

TEATRO JUAN BRAVO
‹segovia›

SOCIEDAD

Primeros auxilios. La Federación Empresarial Segoviana (FES) organizó ayer en sus instalaciones de la Avda. Fernández Ladreda un curso sobre primeros auxilios dirigido a empresas y autónomos de la FES. Los asistentes obtuvieron información y explicaciones, entre otros temas, sobre fracturas y traumatismos, lesiones de columna, electrocución, quemaduras y reanimación cardiopulmonar pediátrica. *(FOTO: LARA MAZAGATOS)*

Difusión cultural

Actividades culturales organizadas y subvencionadas por el Área de Cultura de la Diputación de Segovia. El sábado día 29, a las 10.00 h., música tradicional con Los Galleguillos por las calles del pueblo de **Hinojosa del Cerro** (Sepúlveda); a las 12.30 h., música coral con Audite en la iglesia de San Miguel en **Fuentidueña**; a las 22.00 h., música popular con El Rey del Teclado en el salón del Ayuntamiento de **Tenzuela** (Pelayos del Arroyo); y a las 22.30 h., música popular con Nueva Códice en el frontón y plaza Alejandro de **Castroserna de Abajo**.

VARIAS LOCALIDADES
‹segovia›

Noche de humor

La empresa propietaria del Castillo de Castilnovo organiza una noche de humor para el sábado, día 29. A partir de las 20.00 h., visita guiada al edificio, cata de vinos de DO Valtiendas, degustación de embutidos, cena y monólogos de humor. Información y reservas, tlf.: 921531133 y www.hotelcastilnovo.es.

CASTILLO DE CASTILNOVO
‹castilnovo›

Carrera popular

El domingo día 30, a las 12.00 h., salida desde la Alameda del Parral de la III Carrera Popular 'Correr en familia'. La entrega de dorsales finalizará una hora antes de la carrera.

ALAMEDA DEL PARRAL
‹segovia›

Marcha en bicicleta

El colectivo Bicicla organiza una marcha en bicicleta el próximo domingo, día 30, que partirá del pabellón Pedro Delgado a las 12.00 h. El ob-

PALACIO DE LA FLORESTA
CELEBRACIONES DESDE 1975
921 463 314 C/ San Agustín,27
618 804 282 www.restauranteduque.es
el patio de la Floresta
Ensaladas y entrantes, tostas, raciones, carnes, postres, carta de Gin Tonic...
La mejor combinación para disfrutar de una buena comida o cena al aire libre

EXPOSICIONES

ARTE PAPEL

Exposición 'Paso a las tres' de pintura sobre soporte fotográfico y vídeo de Inmaculada Cuesta, de 11.30 a 13.30 h. y de 17.30 h. a 20.30 h. salvo jueves y sábados.
El día 2, inauguración de la muestra 'Silencio' (óleos y obra sobre papel), de Marta García Sanz (Hasta el 31 de octubre).

Hasta el 30 de septiembre. c/ Gremio de los Caldereros. Polígono industrial de Hontoria.

BAR SANTANA

Cerámica y madera de Pipo en el bar Santana.

Hasta el 30 de septiembre.

CENTRO CULTURAL SAN JOSÉ

Exposición fotográfica sobre parálisis cerebral organizada por la Asociación de Parálisis Cerebral y Discapacidades Afines.

Hasta el 30 de septiembre. Calle Tomasa de la Iglesia.

LA REJA ART GALLERY

Muestra 'Efímero', de Luis de Pablos. Avda. Fernández Ladreda, 17, de martes a sábado de 12.00 a 14.00 y de 18.00 a 21.00 h.

Hasta el 29 de semptiembre.

MERCARTE

Exposición de óleos variados de Jesús Gil Vírseda en La Albuera hasta el 12 de octubre

Hasta el 12 de octubre.

MUSEO RODERA ROBLES

Exposición fotográfica '70 años bailando'. La escuela de danza celebra su 70 aniversario con la exposición de fotografías.

Hasta el 14 de octubre. c/ San Agustín.

TORREÓN DE LOZOYA

Exposición 'Eugenio Lucas Velázquez. Eugenio Lucas Villamil. Colección Lázaro'.
Además, muestra "Unidad, totalidad y esencia. Maite Blanco", que podrá verse hasta el 30 de septiembre.

Hasta el 30 de septiembre y 4 de noviembre en la Sala de las Caballerizas. Plz. San Martín.

MUSEO E. VICENTE

Prorrogada la muestra "Esteban Vicente. Pinturas, juguetes, obra gráfica".

Hasta el 30 de diciembre.

PROVINCIA

REAL SITIO

Muestra colectiva en la galería de arte ZaCa en la Plaza del Vidrado. Obras de Carmen Martín Villalba, Jesús Garzón Pagola, J.J. Hernández, José Luis Mora, José Mª Arrillaga, Miguel Marazuela y Teosanz.

Galería de Arte ZaCa Hasta el 28 de octubre.

Exposición de fotografía 'Paisajes de adobe y pixel', de Luis Miguel Ruiz Gordón.

Hasta el 30 de septiembre. Galería Wild Geese.

Exposición colectiva de arte en vidrio '¿Hay alguien ahí?', (hasta septiembre).
Exposiciones permanentes de Cristal de La Granja, Tecnología del Vidrio, vidrieras del Taller Maumejean, envases europeos del Siglo XVI al XIX, o vidrio contemporáneo, demostraciones de hornos y técnica del soplado con cañas.
En la Fábrica de Cristales, esculturas de vidrio de Angela Teunissen y una selección de trabajos de los alumnos de la Escuela Superior del Vidrio.

Museo del Vidrio.

Muestra fotográfica 'Tiempo de recuerdos'. Lunes y martes, cerrado. Visitas guiadas y nocturnas previa inscripción.

Pozo de la Nieve.

TIZNEROS

Exposición de pintura de Domingo Otones titulada 'A campo abierto'.

Hasta el 28 de octubre. Centro de turismo rural Laureana Marcos.

REQUIJADA

Muestra de óleos y grabados de la artista Xonia Wunsch, campeona de España de Golf 2009. En la muestra se expone parte de su colección particular. Los lunes esta cerrado.

Posada Real de las Vegas. Permanente. Cita en el tlf.: 620761550.

MADRID

Lola Catalá ofrece una colección de acuarelas, grabados y obra gráfica bajo el titulo "Espacios para el juego"en la galería Laura Márquez (c/ San Bernardo, 58).

Hasta el 28 de septiembre.

MUSEO NACIONAL DE ANTROPOLOGÍA

El segoviano Ángel Gracia expone su muestra fotográfica 'Etiopía: Signos de Identidad' a partir del 21 de septiembre. Pretende mostrar la diversidad cultural de Etiopía.

Hasta el 31 de marzo.

jetivo es concienciar y fomentar el uso de la bicicleta como medio de transporte en Segovia.

PABELLÓN PEDRO DELGADO
<segovia>

Domingos de Patrimonio

El domingo día 30, nueva jornada organizada por Turismo de Segovia. Se visitará la colección de minerales, rocas y fósiles de la Academia de Artillería. Entradas, cinco euros, en la Central de Reservas y en www.reservasdesegovia.com.

VARIOS ESCENARIOS
<segovia>

Convocatorias

Escolanía

El día 28 de septiembre finaliza el plazo de inscripción para la Escolanía de Segovia. Información e inscripción en c/ Judería Vieja, 12, de 10.00 a 14.00 h. y tlf. 921461400.

FUNDACIÓN JUAN DE BORBÓN
<segovia>

Los Molinos

Del 2 de octubre al 15 de noviembre tendrá lugar un Curso de Fotografía impartido por Juan Carlos Gargiulo. El coste es de 40 euros y el periodo de inscripción finaliza el día 28 de septiembre.

PUENTE DE SAN LORENZO, 23
<segovia>

MONUMENTOS

ALCÁZAR Tlf. 921 46 07 59: De octubre a marzo, de 10,00 a 18,00 h. De abril a septiembre, de 10,00 a 19,00 horas.

CATEDRAL Tlf. 921 46 22 05: De octubre a marzo de 9,30h a 17,30h. De Abril a septiembre de 9,30 a 18,30h.

CENTRO DE RECEPCIÓN DE VISITANTES Tlf.: 921 466720. e-mail: infor@turismodesegovia.com. Todos los días de 10 a 19,00 horas. Sábados, domingos y festivos de 10,00 a 20,00 horas. Y puntos de información de la Rotonda del Pastor y de Autobuses, de 10,00 a 17,30 h.

CENTRO DIDÁCTICO DE LA JUDERÍA Tlf 921 462396. Horarios: de miércoles a domingo de 11.00 a 14.00 h. y de 16.00 a 19.00 h. Lunes y martes, cerrado.

CONVENTO SAN ANTONIO EL REAL Tlf. 921 42 02 28: De 10,00 a 14,00 h. y de 16,00 a 19,00 h. Domingo tarde y lunes, cerrado.

IGLESIA DEL CORPUS CHRISTI (Antigua Sinagoga Mayor) - Tlf 921466720. Cerrado lunes tarde, martes y jueves tarde; de 10 a 14 h. y de 16.00 a 18.30 h.

MONASTERIO DEL PARRAL Tlf. 921 43 12 98. Lunes, cerrado; y de martes a sábado, de 10.00 a 12.30 h. y de 16.15 a 18.30 h. Domingos, de 10 a 11.30 y de 16.15 a 18.30 h.

TORREÓN DE LOZOYA Tlf. 921 46 24 61: Horario: Laborables menos lunes de 18.00 a 21.00 h. Sábados y festivos de 12.00 a 14 y de 18.00 a 21.00 h.

MUSEO DE ARTE CONTEMPORÁNEO ESTEBAN VICENTE Tlf. 921 46 20 10:. De martes a viernes, de 11.00 a 14.00 h. y de 16.00 a 19.00 h.; sábados, de 11.00 a 20.00 h.; domingos y festivos, de 11.00 a 15.00 h. Cerrado todos los lunes, 1 de enero y 25 de diciembre. Tlf.: 921462010.

Restaurante Edulis
Menú diario. Los jueves COCIDO
☎ 921 49 31 23
c/ Los Huertos nº 3
ENCINILLAS
(Aparcamiento propio)

CINE

CINEBOX — Centro C. Luz de Castilla

Tel. 902 46 32 69
Programación hasta el 27 de septiembre
JUEVES, DÍA DEL ESPECTADOR

LAS AVENTURAS DE TADEO JONES — APTA
Todos los días: 18:00 - 20.00
S y D: 16.00

THE POSSESION EL ORIGEN DEL MAL — NRM12
Todos los días: 18.05 - 20.05 - 22.05
S y D: 16.05
Madrugada S: 00.05

A ROMA CON AMOR — APTA
Todos los días: 17.45 - 20.00 - 22.10
S y D: 15.45
Madrugada S: 00.30

SOMOS LA NOCHE — NRM12
Todos los días: 17.50 - 19.50 - 21-50
S y D: 15.50
Madrugada S: 23.50

ABRAHAM LINCOLN: CAZADOR DE VAMPIROS — NRM16
Todos los días: 17.55 - 20.00 - 22.10
S y D: 15.55
Madrugada S: 00.25

BRAVE — APTA
L a V: 17.45
S y D: 16.30

LOS MERCENARIOS 2 — NRM16
Todos los días: 22.00
Madrugadas S: 00.10

EL LEGADO DE BOURNE — NRM12
De L a V: 19.30 - 22.05
S y D: 18.30 - 21.15
Madrugadas S: 00.00

TOTAL RECALL DESAFÍO TOTAL — NRM7
De L a V: 18.50 - 21.30
S: 00.10
S y D: 16.15

TED — NRM16
Todos los días: 17.55 - 19.55 - 22.00
S: 00.15
S y D: 15.55

ARTE7 — C/ Dámaso Alonso, 54 (Nueva Segovia)

Tel. 921 43 21 28
Programación hasta el 27 de septiembre
MIÉRCOLES, DÍA DEL ESPECTADOR

LAS AVENTURAS DE TADEO JONES — APTA
De L a J: 18.15 - 20.15
V: 18.15 - 20.15
S y D: 16.15 - 18.15 - 20.15

THE POSSESION EL ORIGEN DEL MAL — NRM12
V: 20.30 - 22.30 - 00.30
S: 16.30 - 20.30 - 22.30 - 00.30
D: 16.30 - 20.30 - 22.30
De L a J: 20.30 - 22.30

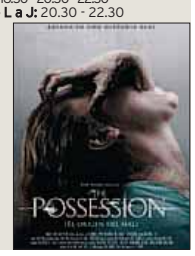

MATALOS SUAVEMENTE — NRM16
V: 18.30 - 20.30 - 22.30 - 00.30
S: 16.30 - 18.30 - 20.30 - 22.30 - 00.30
D: 16.30 - 18.30 - 20.30 - 22.30
De L a J: 18.30 - 20.30 - 22.30

HOLMES & WATSON — NRM7
V: 19.00 - 21.40 - 00.20
S: 16.30 - 19.00 - 21.40 - 00.20
D: 16.30 - 19.00 - 21.40
De L a J: 19.00 - 21.40

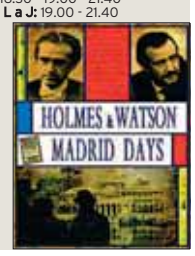

ABRAHAM LINCOLN: CAZADOR DE VAMPIROS — NRM16
V y S: 00.20
De D a J: 22.00

DESAFIO TOTAL (TOTAL RECALL) — NRM7
V: 19.30 - 22.00 - 00.20
S: 17.00 - 19.30 - 22.00 - 00.20
D: 17.00 - 19.30 - 22.00
De L a J: 19.30 - 22.00

LOS MERCENARIOS 2 — NRM16
Todos los días: 18.30

STEP UP REVOLUTION — APTA
V y S: 22.15 - 00.15
De D a J: 22.15

TODOS TENEMOS UN PLAN — NRM12
V: 19.30 - 22.00
S: 17.00 - 19.30 - 22.00
D: 17.00 - 19.30
De L a J: 19.30

TED — NRM 16
V y S: 20.30 - 22.30 - 00.30
De D a J: 20.30 - 22.30

Brave — APTA
V: 18.30
S y D: 16.30 - 18.30
De L a J: 18.30

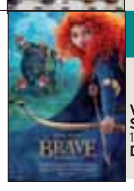

HAY Festival Segovia

Actividades de Hay Festival. Hoy miércoles, conversación de la novelista Nicole Krauss con la periodista Pepa Bueno en la Biblioteca Pública a las 19.00 h. Y a las 20.30 h., encuentro de la doctora Meenakshi Gopinath con Javier Gila Lorenzo, experto en cooperación internacional, en la librería solidaria Aida. *(Más información en págs. 4 y 5).*

Vete al Fresco

El ciclo musical Vete al Fresco, organizado por el Ayuntamiento de Segovia, continúa en el rte. Narizotas con veladas musicales al piano de domingo a jueves; en el rte. La Concepción-Bar Negresco todos los días con piano abierto; en el Mesón Cándido de jueves a domingo con música de piano; y en el rte. Aqqueducto, de lunes atodos los días con las cantantes Olga y Marina Martín y la pianista Irene Morato. El bar Maype tiene actuaciones con música tradicional todos los viernes.

FARMACIAS

Día 26 de septiembre

Segovia
HOY: **Día y noche:** Aguilar Vizcaíno. Plz. Tirso de Molina, 4. Nueva Segovia.
MAÑANA: **Día y noche:** Dolores Ramos Pavón. Conde Sepúlveda, 33.
▶**El Espinar:** Despacho en San Rafael.
▶**Otras localidades** Las **24 horas,** permanece abierta la farmacia de Cantalejo y Boceguillas.
De 10,00 a 22,00 horas, Fuentidueña, Carbonero el Mayor, Lastras de Cuéllar, Arcones, Santa María la Real de Nieva y La Granja.
De 10,00 a 20,00 horas, el despacho de Villacastín.

FESTEJOS

Fiestas en los pueblos.

▶**El día 27** honran a San Rafael Arcángel en San Rafael y a San Miguel en Muñopedro.
▶**El día 28** festejan la Víspera de San Miguel en Ayllón, San Miguel en Castroserna de Abajo y Muñopedro, y San Rafael Arcángel en San Rafael.
▶**El día 29** celebran la festividad de San Miguel en Arcones, Ayllón, Fresno de la Fuente, Laguilla, Pelayos del Arroyo, San Miguel de Bernuy y Sotosalbos.

AGENDA **SOCIAL**

CUMPLEAÑOS. Hoy cumples dos añitos. Felicidades de parte de tus padres, abuelos y tíos.

EXPOSICIÓN. Hasta el día 14 de octubre puede verse la exposición "70 años bailando" que el **Museo de la Fundación Rodera Robles** (c/ San Agustín) dedica a la escuela y grupo de danza **La Esteva**.

ACTIVIDADES ESCOLARES. Alumnos del **IES La Albuera** visitaron ayer la instalación del Acueducto de madera ublicada junto al monumento romano con motivo de la celebración del Hay Festival en Segovia.

FOTOGRAFÍAS AGENDA **SOCIAL**

Los interesados en ver publicados en esta sección sus fotografías y textos pueden enviarlos por correo, junto con el teléfono y los datos completos o fotocopia del DNI a: EL ADELANTADO DE SEGOVIA: 'Agenda Social', c/ Morillo, 7 (Junto Jardín Botánico). 40.002. Segovia, o al correo electrónico: **adelantado@eladelantado.com.**
Las copias fotográficas no se devolverán. No son válidas fotocopias y, en el caso de las digitales, deben tener una resolución de, al menos, 150 kb.

RESTAURANTE
UNIVERSAL
CERVECERÍA

MENÚ DIARIO COMIDAS 17,50€

LUNES:
1º Judiones o Vichysoisse.
2º Cochinillo asado o bacalao plancha con pisto.
Postre a elegir.

MARTES:
1º Crema de calabacín o Ensalada de pechuga escabechada.
2º Entrecôte a la plancha o Secréto ibérico.
Postre a elegir.

MIÉRCOLES:
1º Guiso de garbanzos o crema de calabaza.
2º Carrillera de ternera al vino tinto o Bacalao a la plancha con pisto.
Postre a elegir.

JUEVES:
1º Lentejas de La Armuña o Revuelto de morcilla.
2º Solomillo de choto o Gallo de corral en pepitoria.
Postre a elegir.

VIERNES:
1º Arroz meloso con verduritas y picadillo o Ensalada crujiente de langostinos.
2º Solomillo de ibérico o bacalao a la plancha con pisto.
Postre a elegir

MENÚ FIN DE SEMANA:
1º Judiones o Ensalada crujiente de langostinos o Crema de calabacín.
2º Cochinillo o Bacalao plancha con pisto o Entrecôte a la plancha.
Postre: Flan de queso o Brownie de avellanas o Copa de helado.
20,00€

Baltasar Gracián, 9 (Cines Arte7) Párking gratuito Teléfono reservas: 921 43 84 90. Móvil 607 59 06 32

EL TIEMPO

Soleado · Nubes altas · Nubes y claros · Nublado · Chubascos débiles · Chubascos fuertes · Lloviznа · Lluvia débil · Lluvioso · Niebla · Bruma · Granizo · Aguanieve · Chubascos de nieve · Nevadas intensas · Tormentas · Viento débil · Viento fuerte

Segovia y Madrid, unidas por ocho servicios
Avant por sentido en 27 minutos
renfe
www.renfe.com
902 320 320

Hoy en Segovia

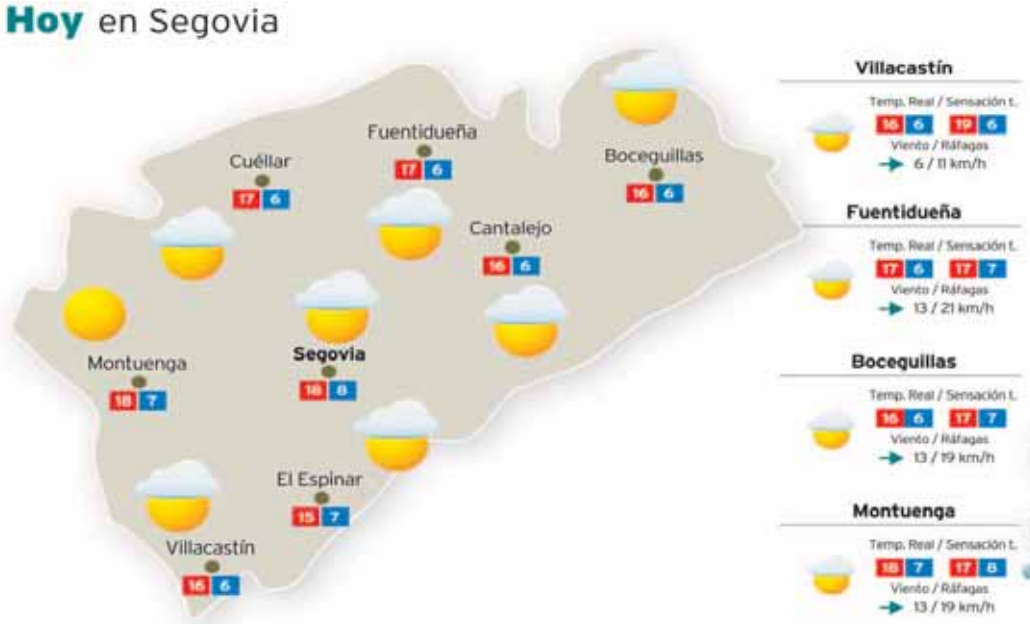

Villacastín
Temp. Real / Sensación t. 16 6 · 19 6
Viento / Ráfagas 6 / 11 km/h

Fuentidueña
Temp. Real / Sensación t. 17 6 · 17 7
Viento / Ráfagas 13 / 21 km/h

Boceguillas
Temp. Real / Sensación t. 16 6 · 17 7
Viento / Ráfagas 13 / 19 km/h

Montuenga
Temp. Real / Sensación t. 18 7 · 17 8
Viento / Ráfagas 13 / 19 km/h

Segovia
Temp. Real / Sensación t. 18 8 · 19 9
Viento / Ráfagas 10 / 14 km/h

Cuéllar
Temp. Real / Sensación t. 17 6 · 17 6
Viento / Ráfagas 8 / 11 km/h

El Espinar
Temp. Real / Sensación t. 15 7 · 16 8
Viento / Ráfagas 8 / 11 km/h

Cantalejo
Temp. Real / Sensación t. 16 6 · 17 7
Viento / Ráfagas 13 / 19 km/h

Embalses

Linares del Arroyo	17	58 hm3
Pontón Alto	4	7 hm3
Las Vencias	4	5 hm3

SOL
El sol sale a las 08:07 y se pone a las 20:09

LUNA
La luna sale a las 17:59 y se pone a las 5:23

FASES LUNARES
08/10
15/10
22/10
30/09

Hoy en Castilla León

EN EL ESTE Y SUR MUY NUBOSO O CUBIERTO CON PRECIPITACIONES DEBILES A MODERADAS DE MADRUGADA, QUE IRAN REMITIENDO DURANTE LA MANANA CON UNA DISMINUCION DE LA NUBOSIDAD. EN EL RESTO INTERVALOS NUBOSOS CON POSIBILIDAD DE PRECIPITACIONES DEBILES DISPERSAS.
TEMPERATURAS MINIMAS EN LIGERO A MODERADO DESCENSO Y MAXIMAS SIN CAMBIOS EN EL NOROESTE Y EN LIGERO DESCENSO EN EL RESTO. VIENTOS DE COMPONENTE OESTE MODERADOS DISMINUYENDO A FLOJOS.

Próximos días en la provincia

	Jueves (70% fiabilidad)	Viernes (60% fiabilidad)	Sábado (50% fiabilidad)	Domingo (40% fiabilidad)
Segovia	Temp. Real / Sensación t. 16 7 · 18 7; Viento / Ráfagas 3 / 5 km/h	Temp. Real / Sensación t. 17 9 · 18 9; Viento / Ráfagas 11 / 18 km/h	Temp. Real / Sensación t. 16 9 · 14 8; Viento / Ráfagas 11 / 43 km/h	Temp. Real / Sensación t. 19 7 · 20 7; Viento / Ráfagas 5 / 8 km/h
Cuéllar	Temp. Real / Sensación t. 18 8 · 20 7; Viento / Ráfagas 6 / 11 km/h	Temp. Real / Sensación t. 16 5 · 13 3; Viento / Ráfagas 18 / 26 km/h	Temp. Real / Sensación t. 13 5 · 12 5; Viento / Ráfagas 13 / 43 km/h	Temp. Real / Sensación t. 19 7 · 18 7; Viento / Ráfagas 8 / 11 km/h
El Espinar	Temp. Real / Sensación t. 12 7 · 13 5; Viento / Ráfagas 3 / 6 km/h	Temp. Real / Sensación t. 13 8 · 13 7; Viento / Ráfagas 13 / 18 km/h	Temp. Real / Sensación t. 14 8 · 14 7; Viento / Ráfagas 10 / 39 km/h	Temp. Real / Sensación t. 15 7 · 18 7; Viento / Ráfagas 5 / 10 km/h
Cantalejo	Temp. Real / Sensación t. 15 6 · 17 4; Viento / Ráfagas 3 / 6 km/h	Temp. Real / Sensación t. 18 6 · 19 7; Viento / Ráfagas 13 / 19 km/h	Temp. Real / Sensación t. 14 5 · 13 3; Viento / Ráfagas 10 / 39 km/h	Temp. Real / Sensación t. 17 5 · 21 5; Viento / Ráfagas 5 / 10 km/h
Villacastín	Temp. Real / Sensación t. 14 6 · 17 5; Viento / Ráfagas 3 / 6 km/h	Temp. Real / Sensación t. 16 9 · 16 8; Viento / Ráfagas 10 / 16 km/h	Temp. Real / Sensación t. 16 7 · 15 6; Viento / Ráfagas 10 / 40 km/h	Temp. Real / Sensación t. 17 6 · 20 6; Viento / Ráfagas 5 / 8 km/h
Fuentidueña	Temp. Real / Sensación t. 18 6 · 19 5; Viento / Ráfagas 2 / 6 km/h	Temp. Real / Sensación t. 20 6 · 20 7; Viento / Ráfagas 11 / 19 km/h	Temp. Real / Sensación t. 16 5 · 14 3; Viento / Ráfagas 11 / 39 km/h	Temp. Real / Sensación t. 18 6 · 20 7; Viento / Ráfagas 5 / 8 km/h
Boceguillas	Temp. Real / Sensación t. 15 9 · 17 4; Viento / Ráfagas 3 / 6 km/h	Temp. Real / Sensación t. 18 6 · 19 7; Viento / Ráfagas 13 / 19 km/h	Temp. Real / Sensación t. 14 5 · 13 3; Viento / Ráfagas 10 / 39 km/h	Temp. Real / Sensación t. 17 5 · 21 5; Viento / Ráfagas 5 / 10 km/h
Montuenga	Temp. Real / Sensación t. 18 7 · 21 5; Viento / Ráfagas 3 / 6 km/h	Temp. Real / Sensación t. 18 8 · 16 7; Viento / Ráfagas 14 / 21 km/h	Temp. Real / Sensación t. 16 7 · 15 5; Viento / Ráfagas 13 / 42 km/h	Temp. Real / Sensación t. 19 6 · 20 6; Viento / Ráfagas 6 / 10 km/h

Hoy en España

Hoy en Europa

BONOLOTO

Lunes 24 de septiembre
3 - 4 - 29 - 30 - 39 - 40
Complem. 18 - R: 2

Martes 25 de septiembre
2 - 6 - 21 - 28 - 31 - 47
Complem. 10 - R: 9

Miércoles 19 de septiembre
4 - 9 - 33 - 38 - 46 - 48
Complem. 16 - R: 9

Viernes 21 de septiembre
11 - 16 - 23 - 37 - 41 - 44
Complem. 42 - R: 5

LOTERÍA PRIMITIVA

Jueves 20 de septiembre
5 6 12 29 35 38
Complem. 25 Reintegro 3

LOTERÍA PRIMITIVA

Sábado 22 de septiembre
16 20 31 33 34 45
Complem. 10 Reintegro 4

GORDO PRIMITIVA

Domingo 23 de septiembre
9 17 27 34 47
Nº Clave (Reintegro) 9

EUROMILLONES

Martes 25 de septiembre
7 - 25 - 27 - 48 - 49
Estrellas 1 - 4

Viernes 21 de septiembre
4 - 19 - 34 - 43 - 41
Estrellas 7 - 11

EL 7/39

Jueves 20 de septiembre
12 17 19 20 25
32 36 Reintegro 1

Domingo 23 de septiembre
8 10 14 18 24
36 39 Reintegro 8

ONCE

Martes 25 de septiembre 90349

Lunes	24 de septiembre	63762
Domingo	23 de septiembre	48621
Sábado	22 de septiembre	55327
Viernes	21 de septiembre	65769
Jueves	20 de septiembre	50175
Miércoles	19 de septiembre	71666

SUPER ONCE DE LA ONCE

Martes 25 de septiembre
01 10 23 24 27
29 39 43 44 45
48 51 60 64 66
68 70 73 78 79

Lo que necesitan urgentemente
NO SON UNOS ZAPATOS
lo que necesitan, es tener una vida digna.
APADRINA UN NIÑO
contribuye al desarrollo de su comunidad.
+ de 25 años disminuyendo diferencias
Ayuda en Acción
www.ayudaenaccion.org
902 402 404

necesitamos tu Sangre
Venite a donar
HERMANDAD DE DONANTES DE SANGRE DE SEGOVIA
Calle Rafael Alberti nº 17 (Nueva Segovia)
921 46 14 39

|LOS CINCO MÁS VISTOS DEL LUNES|

La serie repite dominio reinando a sus anchas. El espacio de Pablo Motos sigue bien con Alejandro Sanz. La Liga, que enfrentó al Deportivo-Seviilla, correcta en laSexta (9.2%) con 1.747.000 seguidores.

PROGRAMA	ESPECTADORES	SHARE	CADENA
1. ISABEL	3.881.000	20,3%	TVE 1
2. TELEDIARIO 1	2.452.000	17,5%	TVE 1
3. EL HORMIGUERO 3.0	2.421.000	12,7%	ANTENA 3
4. AMAR EN TIEMPOS REV.	2.380.000	18,1%	TVE 1
5. TELEDIARIO 2	2.315.000	14%	TVE 1

20,3%

ISABEL TERCERA ENTREGA

Pacheco, el mayor conspirador de la corte, trae grandes y sorprendentes noticias al reinado que mantienen expectante a la audiencia, logrando el *minuto de oro* a las 23,32 horas, con 4.225.000 espectadores y un 24,2% de cuota de pantalla.

|BREVES Y DESTACADOS|

'Tu cara me suena' competirá contra 'Isabel' y 'La que se avecina'

Choque de trenes en la noche del lunes. A la ficción histórica de TVE 1 *Isabel* y la sexta temporada de la comedia de Telecinco, *La que se avecina*, se une finalmente la segunda edición de *Tu cara me suena*, el concurso musical de Antena 3.

Inma Cuesta y Macarena García se cuelan en 'El hormiguero 3.0'

Las jóvenes actrices acuden al espacio de Pablo Motos para presentar su nueva película *Blancanieves*, una de las cintas que pelearán por representar a España en la próxima edición de los Oscar. Dirigida por Pablor Berger se estrena este viernes. **ANTENA 3. 22,00 HORAS**

'Conectando España' descubre Setenil de las Bodegas y Patones

Setenil de las Bodegas se erige en torno al tajo del río Guadalporcún, en la serranía de Cádiz y Patones se encuentra en la sierra norte de Madrid, un municipio de apenas 500 habitantes famoso por sus casas de pizarra negra. **TVE 1. 00,20 HORAS**

Las remontadas europeas del Real Madrid, en MARCA TV

Tras la remontada del equipo merengue la semana pasada en Champions ante el Manchester City, el canal deportivo ofrece choques históricos del Real Madrid ante el Estrella Roja, Borusia, PSV Eindhoven y Bayern de Múnich. **MARCA TV. 18,00 HORAS**

tve 1

06:00	Noticias 24 horas
06:30	Telediario matinal
10:15	La mañana de La 1. Con Mariló Montero
14:05	Informativo territorial
14:30	Corazón
15:00	Telediario 1. Informativo con Ana Blanco
16:10	El tiempo
16:30	Amar en tiempos revueltos
17:25	Amor real Telenovela
18:30	+Gente Magazine presentado por Anne Igariburu
21:00	Telediario 2
22:10	El tiempo
22:30	Comando actualidad Reportajes
00:20	Conectando España
01:15	La noche en 24 H
02:50	TVE es música

tve 2

09:35	Aquí hay trabajo
10:05	La aventura del saber
11:00	Grandes documentales
12:00	Para todos La 2
13:40	La noche temática
14:35	El canal de Castilla
15:35	Saber y ganar Con Jordi Hurtado
16:05	Grandes documentales
18:00	Docufilia.
18:55	Biodiario
19:00	Para todos La 2
19:30	Página 2
20:00	Zoom net
20:15	Frasier Serie
21:00	Docufilia.
22:00	El cine de La 2 *La pesadilla de Suzi*
23:45	La 2 Noticias
00:10	Brigada central
01:05	Conciertos Radio-3
01:35	El canal de Castilla
02:30	Crónicas

Antena 3

06:15	Noticias de la mañana
09:00	Espejo público de verano
12:00	Karlos Arguiñano
12:30	La ruleta de la suerte
14:00	Los Simpson
15:00	Antena 3 Noticias 1
15:30	Deportes 1
16:00	Tu tiempo.
16:15	Bandolera. Serie
17:15	El secreto de Puente Viejo
18:45	Ahora caigo. Concurso
20:20	Atrapa un millón diario
21:00	Antena 3 Noticias 2
21:30	Deportes 1
21:35	El tiempo
22:00	El hormiguero 3.0 Invitados: Inma Cuesta y Macarena García
22:40	Especial bebés robados Incluye el capítulo 2 Historias robadas y Especial Espejo público niños robados

cuatro

06:45	El zapping de surferos
08:15	Top gear
09:15	Alerta cobra
10:15	Rush Serie
12:30	Las mañanas de Cuatro
14:00	Noticias Cuatro
14:50	Deportes Cuatro
15:45	La selva en casa
16:45	Frank de la jungla
17:45	Fauna letal *Borneo y Reino Unido*
18:45	Malas pulgas
20:00	Noticias Cuatro
21:00	Deportes
21:30	Lo sabe, no lo sabe. Concurso Con Juanra Bonet
22:30	Castle. Serie Dos capítulos
01:00	Ladrón de guante blanco. Serie.
01:45	Torchwood. Serie de acción

5

07:00	Informativos Telecinco
08:55	El programa de Ana Rosa
12:45	Mujeres y hombres y viceversa Con Emma García
14:30	De buena ley Con Sandra Barneda
15:00	Informativos Telecinco. Noticias con Isabel Jiménez y Sara Carbonero.
16:00	Sálvame diario Crónica social con Jorge Javier Vázquez
20:00	Pasapalabra. Concurso con Christian Gálvez
21:00	Informativos Telecinco. Con Pedro Piqueras
22:00	La voz. Concurso con Jesús Vázquez
01:00	Telecinco.es/la voz. Estreno

6

07:00	La Sexta en concierto
08:15	Éste es mi barrio
09:10	Crímenes imperfectos
10:35	Crímenes imperfectos. Ricos y famosos
11:30	Informe criminal
12:25	Al rojo vivo Debate.
13:55	La Sexta Noticias
15:00	La Sexta Deportes
15:35	El millonario Concurso
16:20	Bones. Serie
18:05	Numbers. Serie
19:55	La Sexta Noticias.
21:00	La Sexta Deportes
21:30	El intermedio Magacín
22:25	Cine. *Rompiendo las reglas*
00:30	Cine. *Gracias por fumar*
02:10	Astro tv

cyltv

07:30	Buenos días, Castilla y León
10:35	Vamos a ver. R.
12:00	El Pasacalles
13:00	Origeniales de Castilla y León. R.
14:00	Nuestro campo bravo
14:30	CYLTV Noticias
15:15	El Tiempo
15:30	CYLTV Noticias. R.
16:20	Vamos a ver. Magacín con Álvaro Elúa y Miriam García
18:00	Géminis. Telenovela
19:40	Rex. Serie.
20:30	CYLTV Noticias
21:15	El tiempo
21:30	Hoy toca jota Paloteo Villa de Bernardos
22:00	Colonia Brigada Criminal Serie policiaca
23:55	CYLTV Noticias. Con Juan Manuel Pérez
00:50	Vamos a ver. R.

8

07:30	A mano
08:00	La sopa boba
09:00	Mis adorables vecinos Serie
10:30	Noticias 8
11:00	Programación local
13:00	El oro y el barro. Serie
14:30	Fútbol sala
15:00	Palomitas cámara oculta. Serie
15:30	Noticias 8
16:00	Programación local
18:00	A mano
18:30	La sopa boba. Serie
19:30	Mis adorables vecinos Serie
21:00	Noticias 8
21:30	Programación local
23:30	Noticias 8
00:00	Programación local
02:00	Un día en la vida

intereconomía tv

10:30	El gato al agua Con Antonio Jiménez
12:15	Con otro enfoque
13:00	Dando caña Con Javier Algarra
15:00	El telediario de Intereconomía
15:45	El tiempo
16:00	De película. Sin determinar
18:00	Más vivir Magacín
19:30	Con otro enfoque
20:00	El telediario de Intereconomía Informativo
21:25	Deportes
21:30	El tiempo
21:35	Los clones
22:00	El gato al agua. Con Antonio Jiménez
00:00	Punto pelota Con Josep Pedrerol
02:30	Teletienda

tdp

07:00	Tenis ATP 250 En directo desde Bangkok
10:30	Triatlón de Malvasia
10:40	Vela trofeo Príncipe de Asturias Bayona
10:50	Karting Cpto. España
11:00	Ciclismo Cpto. del Mundo
13:00	Vela American's Cup
14:00	Tenis Torneo ATP 250 Bangkok. En directo
17:30	Hípica CSIO Barcelona
18:30	Tenis ATP 250 Bangkok
20:00	Programa Conexión motor
20:30	Directo programa Conexión Teledeporte
21:00	Tenis Torneo ATP 250 Bangkok.
00:00	Hípica CSIO Barcelona
01:00	Hípica concurso final
01:30	Ciclismo Cpto. mundo

Marca TV

06:30	Primera hora
08:30	El círculo
09:50	Especial Informativo Debate de Investidura
14:00	Telenoticias
15:00	Deportes
15:40	Cifras y letras
16:25	Cine western. *Hondo*
18:15	Madrid directo
19:25	Doble página Con José Toledo
20:25	Telenoticias Con María Pelayo
21:10	Deportes
21:20	El tiempo
21:30	Lo que yo te diga
22:05	Cine sin cortes. *Caza a la espía*
00:00	Diario de la noche Con Ana Samboal
01:00	Las noches blancas Con Fernando S. Dragó Parto en casa

clan

07:20	Dora la exploradora
08:05	Bob Esponja
09:10	Los Lunnis y sus amigos
09:25	Las tres mellizas
09:49	Pocoyó
12:05	George de la Jungla
12:30	Los pingüinos de Madagascar
12:55	Metajets
15:10	Tara Duncan
15:50	Los pingüinos de Madagascar
16:15	Dora la exploradora
16:40	Peppa Pig
17:00	El pequeño reino...
17:20	Jelly Jam
18:10	iCarly
18:30	Tara Duncan
19:15	CAnimals
19:22	Huntik
19:45	Los pingüinos de Madagascar
20:05	Thundercats
20:25	Bob Esponja

*Los horarios y contenidos de las diferentes cadenas de televisión podrían sufrir modificaciones -ajenas a nuestra responsabilidad- debido a los cambios de programación de última hora.

La información de Segovia, siempre CERCA DE TI, con El Adelantado
EL ADELANTADO DE SEGOVIA
El diario de los segovianos

Más que una librería... mucho más que libros... más fácil que nunca...y en Segovia.
Ven a vernos y te contaremos más...
www.ong-aida.org
C/Marqués del Arco 26 (frente al enlosado de la Catedral)
Email: aidabooks@ong-aida.org Teléfono: 921462268

películas

● Mala ★ Regular ★★ Interesante ★★★ Buena ★★★★ Muy Buena

butaca de cine

★★★★	El gran dictador	12:00	La Sexta 3	Comedia
★★★	Quiz Show: El dilema	15:30	La Sexta 3	Drama
★★	La pesadilla de Suzi	22:00	TVE 2	Drama
★★	Rompiendo las reglas	22:25	La Sexta	Acción
★★★★	Platoon	23:50	La Sexta 3	Bélica
★★★	Gracias por fumar	00:30	La Sexta	Comedia satírica

22:00 **La pesadilla de Suzi** (TVE 2) ★★

EEUU, 2001. 106 m. Director: Éva Gardos. R: Nastassja Kinski, Scarlett Johansson, Tony Goldwyn, Mae Whitman, Balazs Galko
En 1950, una pareja húngara, Peter y Margit, se ven obligados a escapar del opresivo régimen comunista de su país. Ambos parten hacia los EEUU con su hija mayor Maria, pero en la huída pierden a su pequeña hija Suzanne.

22:25 **Rompiendo las reglas** (LA SEXTA) ★★

EEUU, año 2008. 110 m. D: Jeff Wadlow. R.: Sean Faris, Djimon Hounsou, Amber Heard, Cam Gigandet, Leslie Hope, Lauren Leech
En un intento por encajar en la nueva ciudad, Jack Tyler acepta la invitación de su compañera Baja para acudir a una fiesta, en la que acaba inmerso en una dura pelea. Después de ser vencido y humillado por Ryan McDonald, un compañero le habla del Mixed Martial Arts (MMA).

00:30 **Gracias por fumar** (LA SEXTA) ★★★

EEUU, año 2006. 92 m. Director: Jason Reitman. R.: Aaron Eckhart, Maria Bello, Cameron Bright, Adam Brody, Sam Elliott, Katie Holmes
Nick Naylor, jefe de prensa de una gran compañía de tabaco, dedica su vida a defender los derechos de los fumadores contra la cultura neopuritana dominante. Enfrentado a un oportunista senador, Nick pasa a la ofensiva.

entretenimiento

butaca de programas

Hoy toca jota	21:30	CyLTV
Lo sabe, no lo sabe	21:30	Cuatro
El hormiguero 3.0	22:00	Antena 3
La Voz	22:00	Telecinco
Comando actualidad. *Negocios*	22:30	TVE 1
Conectando España	00:20	TVE 1

22:00 **La voz** (TELECINCO)

Segunda entrega del concurso, en la que el equipo de *coaches* formado por David Bisbal, Melendi, Rosario Flores y Malú continuarán seleccionando en las *Audiciones a ciegas* a nuevos artistas para sus respectivos equipos de cantantes escuchando únicamente las voces de los candidatos. Los aspirantes subirán al escenario para exhibir sus cualidades vocales en un tiempo limitado de un minuto y medio.

22:30 **Comando actualidad** (TVE 1)

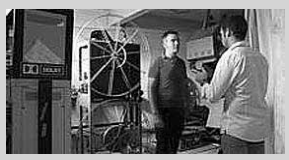

¿Ha pensado en ser su propio jefe? ¿Cuánto necesitaría para montar ese negocio que ronda su cabeza? Los reporteros del espacio hablan con varios emprendedores que han apostado por buscar una salida a la crisis montando su propio negocio, y también a otros a los temen que tendrán que cerrarlo.

deporte

butaca deportiva

Tenis. Torneo ATP 250 desde Bangkok	07:00 y 14:00	Teledeporte
Tenis (F). Torneo WTA 250 desde Tokio	10:00	Eurosport
Fútbol. Torneo continental Sub-19. Inter-Borussia	19:00	Eurosport
Polideportivo. 'Conexión Teledeporte'	20:30	Teledeporte
Fútbol. Primera División. Betis-Atlético de Madrid	21:00	Canal + Liga

21:00 **Fútbol: Primera División. Betis vs Atlético de Madrid** (CANAL + LIGA)

Atlético de Madrid y Betis se ven las caras en el duelo que se tuvo que aplazar en la tercera jornada debido a la final de la Supercopa de Europa que disputaron, y ganaron, los rojiblancos. Para el encuentro de esta noche, es duda en los 'colchoneros' su estrella Falcao, por una sobrecarga muscular, mientras que los verdiblancos no podrán contar con el defensa Paulao que se lesionó el pasado sábado ante el Espanyol, tras anotar el gol que dio la victoria a los suyos.

series

● Mala ★ Regular ★★ Interesante ★★★ Buena ★★★★ Muy Buena

butaca de ficción

★★★	Colonia Brigada Criminal	22:00	CYLTV	Intriga
★★★	Historias robadas	22:30	Antena 3	Thriller
★★	Castle	22:30	Cuatro	Intriga
★★★	Brigada Central	00:10	TVE 2	Intriga
★★	Ladrón de guante blanco	01:00	Cuatro	Intriga

22:00 **Colonia Brigada Criminal** (CYLTV) ★★★

La noche del miércoles Castilla y León Televisión viaja a Colonia, ciudad protagonista de las series policíacas con más acción de la parrilla televisiva alemana. Es el caso de *Colonia Brigada Criminal,* en la que la mezcla de corrupción y bandas ilegales que operan en la urbe germana la convierten en el centro de operaciones de la brigada de expertos policías que dirige la inspectora Karin Reuter. Junto a ella, la experiencia de Frank, la confianza de Vanesa, la deportista Julia y el ingenioso Daniel descubrirán a los criminales más peligrosos y conflictivos de la ciudad además de resolver complejos casos ilegales.

22:30 **Castle** (CUATRO) ★★

En la primera entrega, *Avalancha*, Castle y Beckett tratan de adelantarse a los acontecimientos para evitar una guerra en Estados Unidos. Sophia Conrad (Jennifer Beals), que fue la fuente de inspiración de Castle en sus obras, continuará colaborando con el equipo. Por su parte, el agente secreto Martin Danber volverá a aparecer en escena. Seguido, se ofrecen dos capítulos más titulados *Un cadáver con suerte* y *El último clavo.*

22:40 **Historias robadas** (ANTENA 3) ★★★

Desenlace de este thriller seriado basado en hechos reales. Finales de los años 70. Clínica María Auxiliadora. Un hombre trajeado y de aspecto pudiente, Enrique de Las Matas, está mirando dos bebés recién nacidos. Están presentes el Doctor Gil y la monja Sagrario. Enrique por fin se decide y escoge uno de los dos, el más tranquilo. Es Alejandro. En la actualidad. Alejandro es un chico rico, preparado y guapo, que tiene una vida ordenada, trabaja en la empresa de su padre (un laboratorio), tiene un futuro prometedor y una novia perfecta, Carlota, con la que se va a casar en breve. Alejandro siempre sospechó que era adoptado. Después de ver a Blanca en un programa en la televisión, vuelve a pensar en ello y le pide a un amigo que le haga una prueba de ADN. Después, *Especial Espejo público niños robados.*

01:00 **Ladrón de guante blanco** (CUATRO) ★★

Neal Caffrey, un estafador, falsificador y ladrón, es capturado después de jugar tres años al gato y al ratón con el FBI. Con tres años cumplidos en la prisión, se escapa de una prisión federal de máxima seguridad para encontrar a Kate, su ex-novia. Peter Burke, el agente del FBI que inicialmente capturó a Caffrey, lo encuentra en un callejón sin salida en su búsqueda y vuelve a la cárcel con Caffrey. Esta vez Caffrey da información a Burke sobre pruebas en otro caso, sin embargo, esta información tiene un precio: Burke debe tener una reunión con Caffrey. En esta reunión, Caffrey propone un trato: ayudará a Burke a atrapar a los criminales de otros casos como parte de un programa de trabajo de liberación.

LA SALUD, DERECHO DE TODOS: ¡ACTÚA!
www.manosunidas.org
Manos Unidas
CAMPAÑA CONTRA EL HAMBRE
902 40 07 07

EL ADELANTADO DE SEGOVIA

Edita: El Adelantado de Segovia S.L. **Depósito Legal:** SG. 1958

• **Redacción, Administración y Publicidad:** Calle Morillo, 7 (Junto al Jardín Botánico) 40002 Segovia • Teléfono centralita y redacción: 921 43 72 61
• Teléfono publicidad : 921 46 12 12 • Fax general: 921 44 24 32
• Correo electrónico redacción: redaccion@eladelantado.com
• Correo electrónico publicidad: publicidad@eladelantado.com
• **Redacción en Cuéllar**: Alea Comunicación • C/ Lavaderos 1 - 3º izq - 40200 Cuéllar
• Teléfono y fax: 921 14 02 10 • Correo electrónico: cuellar@eladelantado.com

Prohibida toda reproducción a los efectos del Artículo 32, 1, párrafo segundo, LPI

Una usuaria de las bicicletas eléctricas patrocinadas por el Ayuntamiento de Segovia pasea por las inmediaciones del Alcázar. / JUAN MARTÍN

La bici, una **opción posible**

El colectivo Bicicla, que ha diseñado un plano de calles tranquilas, hace un llamamiento a favor del uso de la bicicleta en Segovia para mejorar la calidad de vida en la ciudad

EL ADELANTADO / SEGOVIA

Los integrantes del colectivo Bicicla están convencidos de que la utilización de la bicicleta como medio de transporte en la ciudad de Segovia es una opción posible. Por ello, y porque están seguros de que el uso de forma habitual de este vehículo mejoraría la calidad de vida de todos, han diseñado, concretamente Juan José Arévalo, un plano de calles tranquilas de Segovia en las que circular por la calzada, sin necesidad de carriles específicos. Este mapa indica las calles que por sus características son especialmente recomendables para andar en bici y sirve como guía virtual de vías ciclables para todos los segovianos. Y no vienen nada mal unas recomendaciones en este sentido si tenemos que en cuenta los altibajos del casco urbano de la ciudad.

A estas posiciones ha llegado Bicicla con el objeto de impulsar el uso de la bicicleta por ser un vehículo silencioso, limpio, asequible y sobre todo divertido. No se trata de oponerse tajantemente al uso de coche, pero sí al uso del coche para todo cuando el 70% de los recorridos que se hacen con él se encuentran en un radio de acción aproximado de siete kilómertros (datos del Plan de Movilidad de Segovia). Este tramo lo recorre un ciclista en tan sólo treinta minutos a una velocidad de 15 km./h. Desde el punto de vista de la salud de los usuarios, ése el tiempo de ejercicio diario recomendado por la Organización Mundial de la Salud para combatir el sedentarismo y fomentar el disfrute del trayecto que en esta ciudad puede resultar verdaderamente agradable.

MARCHA POPULAR EL DOMINGO Al mismo tiempo que se consiguen estos beneficios, Bicicla hace hincapié en lo positivo que resultaría también en la reducción del tráfico rodado, que se haría a la par más seguro teniendo en cuenta la posibilidad de vivir conjuntamente coches y bicis en la calzada, evitando éstas las aceras y dando prioridad siempre a los peatones.

Para llamar la atención sobre todas estas cuestiones, el colectivo Bicicla ha organizado para el próximo domingo, a las 12.00 h. una marcha en bicicleta que partirá desdel el pabellón Pedro Delgado bajo el lema "Más bicis, mejores ciudades".

Todo esto puede resumirse en un cóctel combinado de seguridad, promoción, educación y respeto; con él podemos tener mejor vida, si se puede, en Segovia.

|HEMEROTECA|

AMPARO BARRIO

EL ADELANTADO DE SEGOVIA

Hace **50** años

Un sacerdote segoviano ante el 'muro de la vergüenza'

EL CULTO Y PRESITIGIOSO SACERDOTE SEGOVIANO DON DANIEL DE SANTOS ACABA DE REGRESAR DE ALEMANIA, donde ha permanecido varios días invitado por el Gobierno de la República Federal Alemana. Antes de partir para Berlín, el cronista deseó al viajero mucha suerte y que de su viaje sacara la provechosa experiencia de apreciar en su tremenda dimensión actual cómo es y cómo vive la capital de una nación fragmentada en detrimento de su grandeza y unidad. El drama de la capital alemana está a la orden del día a través de copiosas informaciones periodísticas suministradas por las agencias mundiales de prensa. "El muro de la vergüenza" -nunca más acertada la denominación- ha cobrado en los últimos meses una triste realidad, una actualidad trágica que conmueve al mundo libre no sojuzgado por la tiranía política de Rusia.

Don Daniel de Santos nos recibe en su domicilio...

- Arribé a Berlín el 17 de agosto. Después de una visita a la capital, la ciudad de los edificios de líneas más modernas que he visto, de bosques inmensos, jardines y autopistas, me entrevisté con el profesor de la Universidad, doctor Seppich, quien me habló del estado de la Iglesia en Berlín y la Alemania soviética...

Más de 13,5 millones de alemanes fueron expulsados de los territorios del Este del Reich, de Sudeste y Danzig. De ellos, 9,9 millones vinieron a vivir a la actual Repúlbica Federal. En mayo de 1945 comenzó la emigración...

GIROD GEOTERMIA
Distribuidor Oficial Castilla y León
La energía geotérmica es **LIMPIA, CÓMODA** y **SENCILLA**
Esta forma de climatización es renovable y no requiere paneles solares. El ahorro es de hasta un 75% de energía. La inversión se recupera en poco tiempo.

Instaladores de Geotermia Castilla y León
Antonio San Faustino Blanco 606 340 403
Javier Casas Arévalo 618 756 385
Luis Miguel Martín de la Cruz 685 540 700
Thermia
Campoamor, 14. 28004 Madrid
Telf. 917 026 356
www.girodgeotermia.com
ECONOMÍA, ECOLOGÍA Y CONFORT
PRESUPUESTO SIN COMPROMISO
Instalaciones y reparaciones de fontanería, calefacción y climatización